人民日报

RENMIN RIBAO

人民网网址：http：// www. people. com. cn

2026年8月
29
星期六
丙午年七月十七

人民日报社出版

国内统一连续出版物号
CN 11－0065
代号1－1
第28539期
今日8版

中共中央政治局召开会议

研究部署西藏日喀则市吉隆县泥石流灾害抢险救援工作

中共中央总书记习近平主持会议

会议开始时，习近平李强赵乐际王沪宁蔡奇丁薛祥李希等全体起立，向西藏日喀则市吉隆县泥石流灾害遇难人员默哀

新华社北京8月28日电 中共中央政治局8月28日召开会议，研究部署西藏日喀则市吉隆县泥石流灾害抢险救援工作。中共中央总书记习近平主持会议。

会议开始时，中共中央总书记、国家主席、中央军委主席习近平提议全体起立，向西藏日喀则市吉隆县泥石流灾害遇难人员默哀。

会议指出，这次因尼泊尔一侧发生泥石流灾害，造成西藏日喀则市吉隆县吉隆口岸重大人员伤亡、失联。灾害发生后，党中央高度重视，习近平总书记立即作出重要指示，对抢险救援和应急处置等工作提出明确要求。受习近平总书记委托，中共中央政治局常委、国务院总理李强赶赴灾区，看望慰问受灾群众和抢险救援人员，现场指导抢险救援和应急处置工作。中共中央政治局委员、国务院副总理张国清赶赴现场指导处置。在党中央坚强领导下，在国务院工作组指导下，西藏自治区、应急管理部等有关部门和消防救援队伍、中国安能等专业救援力量迅速行动，解放军和武警部队闻令而动、及时到位，抢险救援工作紧张有序开展，群众安置、善后处置等工作全面启动推进。

会议强调，这次灾害发生在高原高寒地区，沟谷陡峭、气候多变，周边仍有不少冰川冰湖、地质灾害隐患，抢险救援面临极大困难。各有关方面要坚持人民至上、生命至上，以坚决有力的举措、科学高效的方法，扎实做好各项工作。要科学制定搜救方案，全力搜救国内外失联人员。要强化多部门联合会商，加强监测预警，密切关注堰塞湖和周边山体稳定性，采取有效措施严防发生次生灾害。要强化现场人员管理，确保救援全过程安全。要妥善安置好受灾群众，周密细致做好抚恤、救济等善后处置工作。要对尼泊尔受灾地区提供紧急援助，开展国际救援合作。

会议指出，要全面排查摸底风险隐患，抓紧开展青藏高原冰川冰湖资源调查，强化动态监测预警，提高灾害链风险识别能力。要完善应急处置机制，加强上下游风险隐患监测预警和响应联动，落实风险区转移路线、安置地点等人员转移措施。要建强抢险救援关键力量，在灾害风险大的高原、山区、边境等偏远地区适当增加消防救援、工程抢险等力量布局，提升断路、断电、断网条件下的应急处置能力。要加强边境灾害管理国际合作，共同推动提升应急管理和防灾减灾救灾水平。

会议强调，要统筹好发展和安全，坚持极限思维、底线思维，增强“时时放心不下”的政治责任感，扎实做好安全稳定各项工作。

会议还研究了其他事项。

习近平就尼泊尔遭受泥石流灾害向尼泊尔总统鲍德尔致慰问电

李强向尼泊尔总理巴伦德拉致慰问电

新华社北京8月28日电 8月28日，国家主席习近平就尼泊尔遭受泥石流灾害向尼泊尔总统鲍德尔致慰问电。

习近平指出，日前中国和尼泊尔边境吉隆—热索瓦口岸发生严重泥石流灾害，造成重大人员伤亡、失联和财产损失。我谨代表中国政府和中国人民，对遇难者表示深切哀悼，向遇难者家属、受伤人员和灾区民众致以诚挚慰问。

习近平强调，中方正全力以赴搜救失联人员，转移安置相关群众，抓紧救治伤员，最大限度减少人员伤亡，并防止发生次生灾害。中国和尼泊尔山水相连、命运与共，中方愿积极协助尼方开展救援，提供力所能及的支持和帮助。相信两国人民一定能携手早日战胜灾害，重建家园。

同日，国务院总理李强向尼泊尔总理巴伦德拉致慰问电。

国家主席习近平任免驻外大使

新华社北京8月28日电 中华人民共和国主席习近平根据全国人民代表大会常务委员会的决定任免下列驻外大使：

一、免去戚振宏的中华人民共和国驻斯里兰卡民主社会主义共和国特命全权大使职务；

任命魏华祥为中华人民共和国驻斯里兰卡民主社会主义共和国特命全权大使。

二、免去张利忠的中华人民共和国驻乌干达共和国特命全权大使职务；

任命邬光荣为中华人民共和国驻乌干达共和国特命全权大使。

三、免去肖千的中华人民共和国驻澳大利亚联邦特命全权大使职务；

任命刘劲松为中华人民共和国驻澳大利亚联邦特命全权大使。

四、免去沈健的中华人民共和国常驻联合国日内瓦办事处和瑞士其他国际组织副代表、特命全权裁军事务大使职务；

任命李驰江为中华人民共和国常驻联合国日内瓦办事处和瑞士其他国际组织副代表、特命全权裁军事务大使。

李强在西藏吉隆指导抢险救援和应急处置工作

新华社西藏吉隆8月28日电 受习近平总书记委托，中共中央政治局常委、国务院总理李强8月27日赴西藏日喀则市吉隆县指导吉隆口岸泥石流灾害抢险救援和应急处置工作。他强调，习近平总书记十分牵挂受灾地区群众，对做好抢险救援和应急处置等工作作出重要指示。我们要坚决贯彻落实总书记重要指示精神，坚持人民至上、生命至上，全力以赴做好抢险救援和应急处置工作。

李强抵达日喀则机场后立即赶往吉隆受灾区域，实地察看灾情，看望慰问抢险救援人员。他指出，这次灾害造成重大人员伤亡失联，令人十分痛心。要科学制定搜救方案，千方百计搜救失联人员，只要有一线希望，就要尽最大努力。要抢修道路、通信、电力等受损基础设施，尽快畅通救援通道。他向奋战在一线的抢险救援人员表示感谢，希望他们克服困难、连续作战，并叮嘱他们一定要做好自身安全防护。随后，李强来到安置点看望受灾群众，转达习近平总书记的关怀和慰问。他强调，要继续做好救灾物资调拨调运，保障转移安置群众的基本生活需要，让他们切实感受到党和政府的温暖。

在吉隆泥石流灾害前方指挥部，李强听取西藏自治区和有关方面的工作汇报，研究部署进一步做好抢险救援和应急处置工作。他强调，要统筹调度安排救援力量装备，强化现场统一指挥，进一步全面摸清失联人员情况，有力有序有效开展现场救援。要用心用情做好善后处置，对遇难、失联人员家属加强人文关怀和心理疏导，落实好抚恤、救济等措施。要加强受灾及周边区域气象、水文、地质等监测预报预警，做好卫生防疫消杀，严密防范次生灾害。要公开透明做好灾情和抢险救援工作信息发布。要加强涉外应急处置和沟通协调，（下转第四版）

携手开创中吉关系高质量发展新局面

习近平在吉尔吉斯斯坦媒体发表署名文章

新华社北京8月28日电 8月28日，在赴比什凯克对吉尔吉斯斯坦进行国事访问并出席2026年上海合作组织峰会前夕，国家主席习近平在《吉尔吉斯斯坦言论报》、“卡巴尔”国家通讯社发表题为《携手开创中吉关系高质量发展新局面》的署名文章。文章全文如下：

时维孟秋，天朗气清。在这个收获的时节，应扎帕罗夫总统邀请，我即将对吉尔吉斯斯坦进行国事访问，并出席上海合作组织成员国元首理事会第二十六次会议。这是我第三次踏上这片美丽的土地，我期待同扎帕罗夫总统一道擘画中吉关系发展新蓝图，推动上海合作组织命运共同体建设迈上新台阶。

今年是吉尔吉斯斯坦独立35周年。我代表中国政府和人民，向友好的吉尔吉斯斯坦人民致以诚挚祝贺和美好祝福。中国为友好邻邦保持政治稳定、经济发展、社会和谐由衷感到高兴。

中国和吉尔吉斯斯坦是唇齿相依的好邻居、命运与共的好伙伴、相互成就的好朋友。两国交往历史源远流长，古丝绸之路见证了两国人民世代友好，张骞、玄奘、李白等历史名人促进中吉文明交融的佳话至今在两国广为传颂。

建交以来，中吉两国始终秉持相互尊重、睦邻友好、互学互鉴、互利共赢理念，不断增进互信、深化合作。双边关系历经国际风云变幻考验，实现从睦邻友好到战略伙伴、再到新时代全面战略伙伴的历史性跨跃，不断焕发新的生机活力。

2025年2月，我同扎帕罗夫总统就进一步深化中吉新时代全面战略伙伴关系，推动构建睦邻友好、共享繁荣的中吉命运共同体达成重要共识，开启双边关系新篇章。

——我们以信相交，坚定相互支持。双方始终坚定支持彼此维护国家主权、独立和领土完整，坚定支持对方为实现国家发展所采取的政策举措，成为邻国睦邻友好、相互成就的典范。去年，我同扎帕罗夫总统3次会晤，建立了高度互信的工作关系和个人友谊，共同引领双边关系不断向前发展。

——我们以利相融，切实造福于民。中吉两国经济优势互补，合作潜力巨大。在世界经济增长乏力背景下，双方经贸合作保持稳中有进发展态势，中国连续多年是吉尔吉斯斯坦最大贸易伙伴和最大外资来源国。中国手机、电动车成为吉尔吉斯斯坦民众的时尚之选，越来越多吉尔吉斯斯坦优质农产品走进中国千家万户。双方共同实施一系列利长远、惠民生的合作项目，有力提升当地民众生活水平。中吉乌铁路吉尔吉斯斯坦境内段建设全面推进，别迭里口岸实现临时性通车，两国直航航班数量不断增多，立体多元的互联互通网络日趋完善。

——我们以心相通，持续交流互鉴。近年来，中方在吉设立1所鲁班工坊、4所孔子学院和21个孔子课堂，为当地民众学习汉语和专业技能创造便利条件。中方实施“健康快车光明行”项目，建立中医药中心，让更多吉尔吉斯斯坦民众从两国医疗卫生合作中受益。双方还签署互设文化中心协定，互办文化日、电影节、艺术节，携手保护和传承《玛纳斯》等世界非物质文化遗产，使两国民众可以近距离感受对方国家文化魅力。两国人员往来去年突破40万人次，30对友好省州市交往密切，中吉世代友好的根基愈发坚实。

——我们以义相守，共迎风险挑战。中吉两国山水相连、安危与共，是地区安全稳定的坚定维护者。作为上海合作组织创始成员国和全球南方国家，两国在维护国际公平正义、推动开放包容发展方面立场相近。面对变乱交织的国际和地区形势，双方在多边框架内密切协作，积极支持彼此提出的重大倡议，共同推进平等有序的世界多极化、普惠包容的经济全球化。

今年是中国共产党成立105周年，也是中国“十五五”开局之年。中国人民正在中国共产党坚强领导下，坚定信心、接续奋斗，朝着全面建成社会主义现代化强国、实现中华民族伟大复兴的宏伟目标勇毅前行。吉方正在深入实施“2030年前国家发展纲要”，全力推进“新吉尔吉斯斯坦”建设。站在新的历史起点上，双方要扎实推进中吉命运共同体建设，更好造福两国人民，为本地区乃至世界和平、稳定、繁荣作出更大贡献。

——巩固睦邻友好。亲望亲好，邻望邻好。中吉两国要始终做彼此发展的支撑，保持高层交往和各层次合作良好势头，加强发展战略对接，深化治国理政经验交流，为共同发展振兴提供坚实保障。中方愿继续为吉尔吉斯斯坦经济发展和民生改善提供力所能及的帮助。（下转第三版）

陈武同志遗体在京火化

习近平赵乐际王沪宁蔡奇丁薛祥李希韩正等到八宝山革命公墓送别

陈武同志病重期间和逝世后，习近平李强赵乐际王沪宁蔡奇丁薛祥李希韩正胡锦涛等同志，前往医院看望或通过各种形式对陈武同志逝世表示沉痛哀悼并向其亲属表示深切慰问

8月28日，陈武同志遗体在北京八宝山革命公墓火化。习近平、赵乐际、王沪宁、蔡奇、丁薛祥、李希、韩正等前往八宝山送别。这是习近平与陈武亲属握手，表示深切慰问。

新华社记者 **谢环驰**摄

新华社北京8月28日电 中国共产党的优秀党员，忠诚的共产主义战士，我国民族工作和经济建设战线的杰出领导人，中国人民政治协商会议第十四届全国委员会副主席陈武同志的遗体，28日在北京八宝山革命公墓火化。

陈武同志因病于2026年8月24日15时05分在北京逝世，享年72岁。

陈武同志病重期间和逝世后，习近平、李强、赵乐际、王沪宁、蔡奇、丁薛祥、李希、韩正、胡锦涛等同志，前往医院看望或通过各种形式对陈武同志逝世表示沉痛哀悼并向其亲属表示深切慰问。

28日上午，八宝山革命公墓礼堂庄严肃穆，哀乐低回。正厅上方悬挂着黑底白字的横幅“沉痛悼念陈武同志”，横幅下方是陈武同志的遗像。陈武同志的遗体安卧在鲜花翠柏丛中，身上覆盖着鲜红的中国共产党党旗。

上午9时30分许，习近平、赵乐际、王沪宁、蔡奇、丁薛祥、李希、韩正等，在哀乐声中缓步来到陈武同志的遗体前肃立默哀，向陈武同志的遗体三鞠躬，并与陈武同志亲属一一握手，表示慰问。

党和国家有关领导同志前往送别或以各种方式表示哀悼。中央和国家机关有关部门负责同志，陈武同志生前友好和家乡代表也前往送别。

十四届全国人大常委会第二十四次会议在京闭幕

表决通过医疗保障法、新修订的农业法等 决定任命李常官为民政部部长

习近平签署主席令

赵乐际主持会议

本报北京8月28日电 （记者**彭波**）十四届全国人大常委会第二十四次会议28日下午在北京人民大会堂闭幕。会议经表决，通过了医疗保障法、耕地保护和质量提升法、新修订的农业法、新修订的国防动员法、关于修改律师法的决定；决定免去陆治原的民政部部长职务，任命李常官为民政部部长。国家主席习近平分别签署第80、81、82、83、84、85号主席令。赵乐际委员长主持闭幕会。

常委会组成人员150人出席会议，出席人数符合法定人数。

会议表决通过了全国人大常委会关于批准《中华人民共和国和匈牙利引渡条约》的决定。

会议表决通过了全国人大常委会代表资格审查委员会关于个别代表的代表资格的报告。

（下转第四版）

中华人民共和国主席令

第八十号

《中华人民共和国医疗保障法》已由中华人民共和国第十四届全国人民代表大会常务委员会第二十四次会议于2026年8月28日通过，现予公布，自2027年1月1日起施行。

中华人民共和国主席 **习近平**
2026年8月28日

第八十一号

《中华人民共和国耕地保护和质量提升法》已由中华人民共和国第十四届全国人民代表大会常务委员会第二十四次会议于2026年8月28日通过，现予公布，自2027年1月1日起施行。

中华人民共和国主席 **习近平**
2026年8月28日

第八十二号

《中华人民共和国农业法》已由中华人民共和国第十四届全国人民代表大会常务委员会第二十四次会议于2026年8月28日修订通过，现予公布，自2027年1月1日起施行。

中华人民共和国主席 **习近平**
2026年8月28日

第八十三号

《中华人民共和国国防动员法》已由中华人民共和国第十四届全国人民代表大会常务委员会第二十四次会议于2026年8月28日修订通过，现予公布，自2026年10月1日起施行。

中华人民共和国主席 **习近平**
2026年8月28日

第八十四号

《全国人民代表大会常务委员会关于修改〈中华人民共和国律师法〉的决定》已由中华人民共和国第十四届全国人民代表大会常务委员会第二十四次会议于2026年8月28日通过，现予公布，自2026年9月1日起施行。

中华人民共和国主席 **习近平**
2026年8月28日

第八十五号

根据中华人民共和国第十四届全国人民代表大会常务委员会第二十四次会议于2026年8月28日的决定：
免去陆治原的民政部部长职务；
任命李常官为民政部部长。

中华人民共和国主席 **习近平**
2026年8月28日
（新华社北京8月28日电）

全国人大常委会举行宪法宣誓仪式

本报北京8月28日电 （记者**彭波**）十四届全国人大常委会28日下午在北京人民大会堂举行宪法宣誓仪式。全国人大常委会副委员长肖捷主持并监誓。

刚刚闭幕的十四届全国人大常委会第二十四次会议任命倪岳峰为全国人大社会建设委员会副主任委员，决定任命李常官为民政部部长。根据宪法和全国人大常委会关于实行宪法宣誓制度的决定，上述人员依法进行宪法宣誓。

全国人大机关、民政部有关负责同志参加了宣誓活动。

全国人民代表大会常务委员会关于修改《中华人民共和国律师法》的决定

（2026年8月28日第十四届全国人民代表大会常务委员会第二十四次会议通过）

第十四届全国人民代表大会常务委员会第二十四次会议决定对《中华人民共和国律师法》作如下修改：

一、将第一条中的“发挥律师在社会主义法制建设中的作用”修改为“发挥律师在社会主义法治建设中的作用”，“制定本法”修改为“根据宪法，制定本法”。

二、增加一条，作为第三条：“律师工作坚持中国共产党的领导，贯彻落实党和国家路线方针政策、决策部署，服务中国式现代化建设。

“在律师事务所中，按照中国共产党章程和有关党内法规，设立中国共产党的组织，开展党的活动，加强党的建设，发挥党组织的政治引领作用和党员律师先锋模范作用。律师事务所应当为党组织的活动提供必要条件。”

三、将第三条第一款、第二款、第三款修改为第四条：“律师执业应当模范遵守宪法和法律，恪守律师职业道德和执业纪律。

“律师执业应当以事实为根据，以法律为准绳。

“律师应当依法依规诚信执业，认真履行社会责任，接受国家、社会和当事人的监督。”

四、将第三条第四款修改为第五条：“律师依法执业受法律保护，任何组织和个人不得侵害律师的合法权益。

“人民法院、人民检察院、公安机关、国家安全机关、司法行政部门和有关单位应当建立健全律师执业权利保障制度，在职责范围内依法保障律师执业权利。”

五、增加一条，作为第七条：“国家积极发展涉外法律服务业，加强涉外律师人才培养，支持律师事务所提升涉外法律服务能力水平，鼓励律师行业加强国际交流合作，维护当事人的合法权益，服务高质量发展和高水平对外开放。”

六、将第五条改为第八条，第一款修改为：“律师应当具备下列条件：

“（一）拥护中华人民共和国宪法；

“（二）拥护中国共产党领导，拥护我国社会主义法治；

“（三）通过国家统一法律职业资格考试取得法律职业资格；

“（四）在律师事务所实习满一年；

“（五）品行良好。”

七、将第三十一条改为第三十四条，增加一款作为第二款：“国家推进刑事案件律师辩护全覆盖，具体办法由国务院司法行政部门会同有关单位规定。”

八、将第四十一条改为第四十四条，增加一款作为第二款：“人民法院、人民检察院、司法行政部门等单位工作人员辞去公职或者退休后，从事律师职业或者在律师事务所工作的，应当遵守公务员离职管理的有关规定。”

九、增加一条，作为第四十六条：“鼓励和支持律师事务所、律师参与公益法律服务，依法提供法律援助，司法行政部门、律师协会应当加强统筹和组织引导。”

十、增加一条，作为第六十二条：“香港特别行政区法律执业者、澳门特别行政区执业律师通过国务院司法行政部门组织的粤港澳大湾区律师执业考试，取得内地执业资质的，可以在广东省广州市、深圳市、珠海市、佛山市、惠州市、东莞市、中山市、江门市、肇庆市从事规定范围的法律业务。

“前款规定的考试的报名条件、申请执业程序、执业范围等事项由国务院司法行政部门规定。”

本决定自2026年9月1日起施行。

《中华人民共和国律师法》根据本决定作相应修改并对条文顺序作相应调整，重新公布。

（新华社北京8月28日电）

新能源汽车产业透视系列报道之四

“走出去”构建新优势，塑造汽车出海新生态

本报调研组

今年，第四十七届曼谷国际车展在泰国曼谷北郊印象会展中心举行。比亚迪展台前，看车、试坐和询价的消费者众多。

来自曼谷的公司职员帕妮达和丈夫带着孩子坐进比亚迪ATTO 2。“比亚迪汽车价格合适、用车成本低、售后有保障，我的朋友里也有不少人在开。”帕妮达说。

中国新能源汽车正在全球市场实力“圈粉”——

在东南亚，泰国、新加坡等国的消费者为购得一辆中国新能源汽车热门车型，不惜长时间排队。

在欧洲，今年5月，5家中国汽车制造商在31个欧洲国家共售出13.8万辆汽车，同比增长超64%，中国车企在欧洲的月度新车注册量首次超过日本车企。

在南美，巴西成为中国新能源汽车出口第一大目的国。今年7月，比亚迪巴西工厂迎来第10万辆新能源汽车下线。

这一幕幕火热场景，正是中国汽车产业加快构建新发展格局的生动写照：做强国内大循环、做优国内国际双循环，内外联通、互促互进，国内国际两个市场、两种资源彼此成就。

拉长时间线，来自中国汽车工业协会的数据见证了中国汽车全球化蜕变：

97.73万辆、709.8万辆。这分别是2013年和2025年中国汽车的出口量，增长超6倍。

“十四五”时期，中国汽车出口呈现百万辆级年增量爆发式增长态势，连续跨越200万辆、300万辆、500万辆、600万辆、700万辆大关。

今年1—7月，我国汽车出口达614万辆，同比大幅增长66.8%。

中国跃居世界第一大汽车出口国，新能源汽车的强势拉动功不可没。

2020年至2025年，我国新能源汽车出口规模从6.9万辆增至261.5万辆，5年间增长超36倍。

今年6月，中国汽车单月出口量首次突破100万辆，同比增长75.1%，其中新能源汽车出口52.3万辆，同比增长1.6倍，占比超过50%。

出海，中国新能源车企百舸争流——

奇瑞、上汽、比亚迪等一批最早布局海外市场的车企，凭借规模优势与技术壁垒，成为出海的领军者；

（下转第六版）

赵乐际主持十四届全国人大常委会第二十四次会议闭幕会并作讲话强调

深入学习贯彻习近平法治思想 适应改革发展需要 着力提高立法质量

本报北京8月28日电 （记者**彭波**）全国人大常委会委员长赵乐际28日下午主持十四届全国人大常委会第二十四次会议闭幕会。在会议完成有关表决事项后，赵乐际作了讲话。

赵乐际说，本次会议审议10件法律草案，通过其中5件。新制定的医疗保障法，落实健康优先发展战略，进一步夯实人民群众病有所医的法治保障。新制定的耕地保护和质量提升法，对于保障国家粮食安全和重要农产品有效供给，加快建设农业强国，具有重要意义。修订后的农业法，从提升农业综合生产能力、推动城乡融合发展等方面作出新规定，有利于在法治轨道上推动农业和农村经济高质量发展。修订后的国防动员法，进一步完善国防动员制度体系，依法推动加强国防动员建设、提升国防动员能力。关于修改律师法的决定，有利于树牢律师工作正确政治方向，保障和规范律师执业，维护当事人合法权益。

赵乐际指出，生态环境法典已于8月15日施行。这部法典的颁布实施，进一步筑牢了美丽中国建设的法治基石，对于完善以宪法为核心的中国特色社会主义法律体系具有重要意义，形成了以法典为统领、相关专门法律共同组成的生态环境法律部门，构成我国法律体系的法律部门增加为8个，门类更加丰富，体系更加完备。

赵乐际指出，实施“十五五”规划、推动经济社会高质量发展，对人大立法工作提出了新的更高要求。要深入学习贯彻习近平法治思想，坚持党的领导、人民当家作主、依法治国有机统一，深入推进科学立法、民主立法、依法立法，更加注重法治与改革、发展、稳定相协同，更加注重保障和促进社会公平正义，推动中国特色社会主义法律体系完善发展，为全面推进中国式现代化提供坚实法治保障。

赵乐际强调，要主动适应改革发展需要，坚持稳中求进、守正创新，聚焦实现“十五五”目标任务、开创中国式现代化建设新局面，加强重点领域、新兴领域、涉外领域立法，以良法推动改革、促进发展、保障善治。要着力提高立法质量，增强立法系统性、整体性、协同性、时效性；坚持民主立法、开门立法，充分听取各方面意见建议，广泛凝聚立法共识；坚持依宪立法、依法立法，扎实做好合宪性审查、备案审查工作。要加强对中国特色社会主义法律体系的研究宣传解读，引导全社会坚定法治自信、制度自信，增强尊法学法守法用法的行动自觉。

十四届全国人大常委会举行第七十三次委员长会议

决定将医疗保障法草案等交付常委会会议表决

赵乐际主持会议

本报北京8月28日电 （记者**彭波**）十四届全国人大常委会第七十三次委员长会议28日下午在北京人民大会堂举行。赵乐际委员长主持会议。

会议听取了全国人大宪法和法律委员会主任委员信春鹰作的关于医疗保障法草案修改稿审议情况的汇报、关于耕地保护和质量提升法草案修改稿审议情况的汇报、关于农业法修订草案修改稿审议情况的汇报、关于国防动员法修订草案修改稿审议情况的汇报、关于修改律师法的决定草案修改稿审议情况的汇报，审议了有关草案表决稿。

会议听取了全国人大常委会秘书长刘奇作的其他拟提请表决事项审议情况的汇报。

委员长会议决定，将上述草案等交付十四届全国人大常委会第二十四次会议闭幕会表决。

全国人大常委会副委员长李鸿忠、王东明、肖捷、郑建邦、丁仲礼、郝明金、蔡达峰、何维、武维华、铁凝、彭清华、张庆伟、洛桑江村、雪克来提·扎克尔出席会议。

全国人民代表大会常务委员会决定任免的名单

（2026年8月28日第十四届全国人民代表大会常务委员会第二十四次会议通过）

免去陆治原的民政部部长职务；
任命李常官为民政部部长。

全国人民代表大会常务委员会公告

［十四届］第十九号

湖北省第十四届人大常委会第二十五次会议补选关志鸥为第十四届全国人民代表大会代表。第十四届全国人民代表大会常务委员会第二十四次会议根据代表资格审查委员会提出的报告，确认关志鸥的代表资格有效。

内蒙古自治区人大常委会决定罢免王旺盛的第十四届全国人民代表大会代表职务。黑龙江省人大常委会决定罢免鲁海威的第十四届全国人民代表大会代表职务。福建省人大常委会决定罢免钟军的第十四届全国人民代表大会代表职务。江西省人大常委会决定罢免徐延彬、高世文的第十四届全国人民代表大会代表职务。河南省人大常委会决定罢免郭浩的第十四届全国人民代表大会代表职务。云南省人大常委会决定罢免洪维智的第十四届全国人民代表大会代表职务。甘肃省人大常委会决定罢免苏跃华的第十四届全国人民代表大会代表职务。中央军委办公厅军人代表大会决定罢免张又侠、钟绍军的第十四届全国人民代表大会代表职务。中央军委联合参谋部军人代表大会决定罢免刘振立的第十四届全国人民代表大会代表职务。信息支援部队军人代表大会决定罢免巨乾生的第十四届全国人民代表大会代表职务。

依照《中华人民共和国全国人民代表大会和地方各级人民代表大会代表法》的有关规定，王旺盛、鲁海威、钟军、徐延彬、高世文、郭浩、洪维智、苏跃华、张又侠、钟绍军、刘振立、巨乾生的代表资格终止。

截至目前，第十四届全国人民代表大会实有代表2847人。

特此公告。

全国人民代表大会常务委员会
2026年8月28日

全国人民代表大会常务委员会决定免职的名单

（2026年8月28日第十四届全国人民代表大会常务委员会第二十四次会议通过）

一、免去张又侠的中华人民共和国中央军事委员会副主席职务。

二、免去刘振立的中华人民共和国中央军事委员会委员职务。

全国人民代表大会常务委员会关于批准《中华人民共和国和匈牙利引渡条约》的决定

（2026年8月28日第十四届全国人民代表大会常务委员会第二十四次会议通过）

第十四届全国人民代表大会常务委员会第二十四次会议决定：批准2025年9月30日由中华人民共和国代表在布达佩斯签署的《中华人民共和国和匈牙利引渡条约》。

全国人民代表大会常务委员会任命名单

（2026年8月28日第十四届全国人民代表大会常务委员会第二十四次会议通过）

任命倪岳峰为第十四届全国人民代表大会社会建设委员会副主任委员。

全国人民代表大会常务委员会任免名单

（2026年8月28日第十四届全国人民代表大会常务委员会第二十四次会议通过）

一、免去肖培、傅奎的国家监察委员会副主任职务。
二、任命赵世勇、张忠为国家监察委员会副主任。

全国人民代表大会常务委员会任免名单

（2026年8月28日第十四届全国人民代表大会常务委员会第二十四次会议通过）

一、免去沈亮的最高人民法院副院长、审判委员会委员、第五巡回法庭庭长、审判员职务。

二、任命党广锁为最高人民法院副院长、审判委员会委员、审判员。

三、免去刘贵祥的最高人民法院审判委员会委员、审判员职务。

四、免去陈学勇的最高人民法院第二巡回法庭副庭长、审判员职务。

五、任命刘雪梅（女）为最高人民法院第二巡回法庭副庭长，免去其立案庭副庭长职务。

六、免去付向波的最高人民法院第三巡回法庭副庭长职务；

任命孙长山为最高人民法院第三巡回法庭副庭长。

七、免去张卫兵的最高人民法院立案庭副庭长、审判员职务。

八、任命仇晓敏为最高人民法院立案庭副庭长。

九、任命李忠勇为最高人民法院刑事审判第一庭副庭长、审判员。

十、任命周川为最高人民法院刑事审判第三庭副庭长。

十一、任命杜微科为最高人民法院民事审判第三庭副庭长，免去其知识产权法庭副庭长职务。

十二、任命罗霞（女）为最高人民法院知识产权法庭副庭长。

十三、免去郭清国、王德育的最高人民法院审判员职务。

十四、任命李荣、赵峰（女）为最高人民法院审判员。

（新华社北京8月28日电）

一版责编：许 诺 赵 政 张宇杰
二版责编：蒋雪婕 祁嘉润 张安宇
三版责编：纪雅林 卢 涛 翟钦奇
四版责编：白之羽 刘静文 张雪妍

『为推动吉中关系高质量发展提供重要指引』

——习近平主席署名文章引发吉尔吉斯斯坦各界热烈反响

8月28日，在赴比什凯克对吉尔吉斯斯坦进行国事访问并出席2026年上海合作组织峰会前夕，国家主席习近平在《吉尔吉斯斯坦言论报》、“卡巴尔”国家通讯社发表题为《携手开创中吉关系高质量发展新局面》的署名文章，在吉尔吉斯斯坦引发热烈反响。接受本报记者采访的吉尔吉斯斯坦各界人士表示，习近平主席此访意义重大，将有力推动两国各领域合作实现高质量发展，进一步丰富吉中命运共同体内涵，造福两国人民，携手各方推动上海合作组织命运共同体建设迈上新台阶。

“对巩固和发展吉中新时代全面战略伙伴关系具有重要意义”

“中国和吉尔吉斯斯坦是唇齿相依的好邻居、命运与共的好伙伴、相互成就的好朋友。”习近平主席在署名文章中指出，双边关系历经国际风云变幻考验，实现从睦邻友好到战略伙伴、再到新时代全面战略伙伴的历史性跨跃，不断焕发新的生机活力。

“习近平主席的署名文章立意高远，为推动吉中关系高质量发展提供重要指引。”《吉尔吉斯斯坦言论报》总编辑叶莲娜·若洛博娃表示，署名文章饱含真挚情感，习近平主席深情回顾了两国友好交往的历史，生动呈现互利合作造福民众的丰硕成果，“习近平主席此访对巩固和发展吉中新时代全面战略伙伴关系具有重要意义”。

吉尔吉斯斯坦副总理兼水资源、农业和加工业部部长阿昆别科夫表示，吉中两国关系建立在高度政治互信的基础上，这份互信正不断转化为实实在在的投资项目、先进技术与生产产能。“吉方始终向中国企业敞开合作大门，期待更多长期投资、先进技术、优质项目落地吉尔吉斯斯坦。相信习近平主席此访将为推动两国关系不断向前发展开辟新空间。”阿昆别科夫说。

“近年来，双方合作不断拓展，涵盖工业、能源、农业、交通运输、数字技术、旅游等多个领域。”吉尔吉斯斯坦国家投资署署长萨比罗夫表示，吉中两国携手推进高质量共建“一带一路”，为进一步深化经贸和投资合作奠定坚实基础，“期待习近平主席此访进一步推动双边关系发展，也期待更多中国企业到吉尔吉斯斯坦投资兴业”。

“吉中关系正进入内涵日益丰富、成果极其丰硕的时期。”吉尔吉斯斯坦前外长阿利克别克·叶克申库洛夫表示，习近平主席再次对吉尔吉斯斯坦进行国事访问，将成为吉中关系发展又一个重要里程碑，推动双边关系向更高质量、更深层次迈进。

“为夯实两国世代友好根基贡献更多力量”

习近平主席在署名文章中强调，站在新的历史起点上，双方要扎实推进中吉命运共同体建设，更好造福两国人民，为本地区乃至世界和平、稳定、繁荣作出更大贡献。

在世界经济增长乏力背景下，中吉经贸合作保持稳中有进发展态势，中国连续多年保持吉尔吉斯斯坦第一大投资来源国地位。今年1月—7月，中吉贸易额达117亿美元。吉尔吉斯斯坦国家出口促进和发展中心主任乌尔马特·塔基罗夫表示，吉中互利合作对拉紧两国经贸纽带具有重要意义。近年来，通过中国国际进口博览会等平台，吉尔吉斯斯坦的特色农产品持续在中国热销，巨大且充满活力的中国市场助力吉尔吉斯斯坦企业不断提升国际竞争力。

吉尔吉斯斯坦贾拉拉巴德州第一副州长沙布丹·阿布德赖姆乌鲁表示，习近平主席的署名文章为深化两国地方合作指明方向。“作为中吉乌铁路的重要途经地，贾拉拉巴德州将全力保障这一重大战略性互联互通项目顺利推进，为夯实两国世代友好根基贡献更多力量。”沙布丹·阿布德赖姆乌鲁说。

近年来，中方在吉尔吉斯斯坦设立1所鲁班工坊、4所孔子学院和21个孔子课堂，为当地民众学习汉语和专业技能创造便利条件。比什凯克第六十九中学孔子课堂是吉尔吉斯斯坦首家孔子课堂，该校校长阿塔耶娃·托克托苏诺夫娜表示，“习近平主席在署名文章中肯定孔子课堂的办学成果，令我们全校师生倍感自豪，也必将激励更多吉尔吉斯斯坦民众学习中文、了解中国。”

吉尔吉斯斯坦国立技术大学校长米尔兰·奇尼巴耶夫说，如今，吉中两国在教育、文化、科技等领域务实合作日益密切。该校将加强与中国高校和企业合作，重点围绕基础设施等领域开展工程人才联合培养，同时在人工智能、绿色能源等重点方向，为未来大型投资和基础设施项目储备技术骨干力量。期待吉中双方在高质量共建“一带一路”、上合组织框架下，进一步加强高校、科研机构和青年学者之间的交流合作。

“引领上合组织合作不断提质升级”

“上海合作组织成立25年来，培育和践行互信、互利、平等、协商、尊重多样文明、谋求共同发展的‘上海精神’，探索出毗邻国家结伴而不结盟、共守安全稳定、共促发展繁荣的新型区域合作模式，成为世界上幅员最广、人口最多、发展潜力巨大的综合性区域合作组织。”习近平主席在署名文章中表示，相信在各方共同努力下，这次峰会一定会圆满成功，为各方进一步传承和发扬“上海精神”、推动构建上海合作组织命运共同体注入新动力。（下转第五版）

秉持“上海精神”，书写全球治理的“上合答卷”

——写在2026年上海合作组织峰会举行之际

寰宇平

走过25年不平凡历程，上海合作组织已成为世界举足轻重的稳定性、建设性、进步性力量

2026年上海合作组织峰会即将在吉尔吉斯斯坦首都比什凯克举行。本次会议恰逢上合组织成立25周年。历经25年栉风沐雨，上合组织从地区性安全合作机制，逐步发展为涵盖27个国家、覆盖全球近半数人口、合作领域逾50个的综合性区域合作组织，理念与实践成果惠及地区各国，日益成为全球治理体系改革进程中一支举足轻重的力量。在世界百年变局加速演进、多重风险交织叠加的当下，国际社会普遍期待上合组织继续发挥引领作用，当好践行全球治理倡议的表率，为推动国际秩序朝着更加公正合理方向发展贡献更大力量。

（一）

诞生于世纪之交的上合组织，始终与时代发展同频共振。从初创时期6国聚焦边境军事互信与打击“三股势力”，到如今在政治、安全、经济、人文等多领域开展深度合作，25年来，上合组织始终秉持互信、互利、平等、协商、尊重多样文明、谋求共同发展的“上海精神”。这一理念摆脱了冷战思维、文明冲突论与零和博弈的桎梏，摒弃强权主导、阵营对抗的旧有逻辑，将新型国际关系与多边合作之路越走越宽。正如多位国际学者所指出的，上合组织的发展实践，为世界提供了一条既区别于强权支配也不同于失序混乱的治理路径，有力证明了各国完全可以通过平等协商实现互利共赢。

作为创始成员国，中国始终立足上合组织发展全局和长远，贡献理念主张、引领合作方向。2018年青岛峰会上，习近平主席提出“坚持共商共建共享的全球治理观，不断改革完善全球治理体系”，为“上海精神”赋予新的时代内涵。2025年天津峰会上，习近平主席提出全球治理倡议，直面“构建什么样的全球治理体系、如何改革完善全球治理”这一时代之问，给出了系统完备的中国方案，也为上合组织参与全球治理划定清晰行动方向。秉持和平共处的初心，坚定合作共赢的信心，中国同各成员国一道，将“上海精神”转化为看得见、摸得着的合作成效，持续释放上合组织促进地区发展、完善全球治理的引领效能。

理念的价值，最终要靠务实成果来检验。中方紧扣上合组织长远发展布局，带头落实各项共识，持续把合作蓝图转化为发展实效。天津峰会上，与会领导人共同批准《上合组织未来10年（2026—2035年）发展战略》，为上合组织今后10年的合作明确了方向。（下转第五版）

中央广播电视总台精品影视节目吉尔吉斯斯坦展播启动

本报北京8月28日电　（刘阳、马泽祥）近日，中央广播电视总台精品影视节目吉尔吉斯斯坦展播在比什凯克启动。《习主席的来信》《中华考工记》《红石榴餐厅》等近10部影视节目在吉尔吉斯斯坦国家电视广播公司等吉主流媒体陆续播出。本次展播涵盖纪录片、电视剧等多种类型，将持续至10月底。

《习主席的来信》精选习近平主席给海外汉学家、艺术家和青少年等的回信，生动讲述了习近平主席推动民间友好、促进民心相通的动人故事，展现了新时代中国开放包容、合作共赢的负责任大国形象，情真意切，跨越山海，向各国友人传递深情厚谊。

吉尔吉斯斯坦国家电视广播公司新闻频道、《俄罗斯报》、《哈萨克斯坦实业报》、乌兹别克斯坦IPAKNEWS新闻网等上合组织国家多家主流媒体对展播活动进行了报道。

（上接第一版）

——坚持互利共赢。这是合作可持续发展的关键。要着眼长远，以高质量共建“一带一路”为主线，推动务实合作不断提质升级。要巩固经贸投资、互联互通、绿色矿产等传统合作，拓展数字经济、清洁能源、人工智能等新兴领域合作。推进中吉乌铁路建设，加快口岸现代化升级改造，同步提升“硬联通”和“软联通”水平，实现人畅其行、物畅其流。

——赓续传统友谊。中吉传统友谊是两国共同的宝贵财富。要深化两国文化、旅游、艺术、媒体、智库、青年、考古、卫生等交流合作，全面拉紧人文纽带。鼓励更多青年学子赴对方国家留学深造，支持地方交流走深走实。讲好中吉友好交往和互利合作故事，持续筑牢民心相通根基。

——践行多边主义。吉尔吉斯斯坦历史性当选联合国安理会非常任理事国可喜可贺。要以此为契机，深化两国在联合国框架内协作，坚定维护以联合国为核心的国际体系和以国际法为基础的国际秩序，践行人类命运共同体理念，落实四大全球倡议，旗帜鲜明反对霸权主义、单边主义和阵营对抗，合力打击“三股势力”，推动构建更加公正合理的全球治理体系。

上海合作组织成立25年来，培育和践行互信、互利、平等、协商、尊重多样文明、谋求共同发展的“上海精神”，探索出毗邻国家结伴而不结盟、共守安全稳定、共促发展繁荣的新型区域合作模式，成为世界上幅员最广、人口最多、发展潜力巨大的综合性区域合作组织。吉尔吉斯斯坦接任上合组织轮值主席国以来，秉持“携手迈向可持续和平、发展与繁荣”主题，在凝聚成员国共识、促进务实合作等方面做了大量卓有成效的工作，中方对此高度评价。相信在各方共同努力下，这次峰会一定会圆满成功，为各方进一步传承和发扬“上海精神”、推动构建上海合作组织命运共同体注入新动力。

吉尔吉斯斯坦有句谚语：“滴水汇成湖。”中国古语也讲：“不积小流，无以成江海。”中方愿继续同吉方一道努力，一步一个脚印推进各领域合作，将两国人民友好的涓涓溪流汇聚成中吉友好的大河，携手开创两国关系高质量发展新局面。

西藏吉隆泥石流灾害受灾群众得到妥善安置——

“群众有困难，我们就想办法”

本报记者　卞民德　徐驭尧　琼达卓嘎

8月28日晚，西藏日喀则市吉隆县吉隆镇的临时安置点内灯火通明。从受灾区域转移来的村民围坐在一起聊天，孩子们在房间里玩耍。

“饭来了！”党员干部和志愿者往来穿梭，把一份份盒饭送到受灾群众手中。吃上热饭、喝上热水，大家心里的石头也落了地。

本次泥石流灾害发生后，吉隆县迅速启动应急预案，组织党员干部紧急转移群众。在萨勒乡郭巴村，年过七旬的尼玛老人紧锁房门，任凭村干部怎么劝都不肯出来。和她一样有疑虑的群众不少——有的舍不得自己的家，有的心存侥幸。

“群众不理解，我们就做工作；群众有困难，我们就想办法。”面对群众的疑虑与不舍，吉隆县广大党员干部迎难而上，以心交心。

县委紧急召开现场动员会，乡领导班子成员带队，驻村工作队队员、村干部和农牧民党员组成多个工作组，不落下一户群众。吉隆县委副书记次旦多吉介绍，县里第一时间成立临时党小组，组织87名基层党员为群众服务的同时，夜间持续关注和防范次生灾害的发生。

“阿妈啦，万一下大雨，后果不堪设想啊！”在尼玛老人家门口，乡干部耐心劝说。为了打消群众顾虑，党员干部们承诺“人不走完不撤退、牲畜不转移不休息”。年轻党员桑珠主动背起行动不便的老人，驻村工作队队员帮群众搬运家中贵重物品，村干部挨家挨户清点人数。

“人家自己家的东西都没顾上，却把我们的事儿一件件都安排好了，还有什么理由不走？”眼瞅着党员干部忙个不停，尼玛老人终于松了口。一户户村民被说服，一家家打开房门开始转移。

萨勒乡色琼村村民索朗说，转移路上，干部们搀扶老人、抱起孩童，一路上反复清点人数，生怕落下一个人。当晚，索朗和家人转移到乡里，住进帐篷，“虽然条件简陋，但很安全。”

第二天下午，党员干部和民警再次组织转移，把大家送往位于吉隆镇吉普村的民宿。索朗走进民宿房间时，床铺都已铺好，热饭热菜也很快端了上来。

“我们的首要任务就是保护群众安全，绝不能让大家再受到二次灾害威胁。”萨勒乡乡长旦增旺姆介绍，现在乡亲们都已安全住进安置点，“接下来，我们会把后续工作做细做实。”

在安置点，当地设有集中用餐区和志愿服务力量，为行动不便的老人送餐上门，就近保障群众就医需求。公安民警和基层干部在安置点做好秩序维护和群众安抚工作，全力保障受灾群众基本生活。从灾情发生到现在，吉隆县的党员干部用实际行动让党旗在基层一线高高飘扬。

党旗在基层一线高高飘扬

增强“时时放心不下”的政治责任感

常　晋

“增强‘时时放心不下’的政治责任感，扎实做好安全稳定各项工作。”中共中央政治局8月28日召开会议，研究部署西藏日喀则市吉隆县泥石流灾害抢险救援工作。

目前，抢险救援面临极大困难，每一步都要全力以赴。必须以坚决有力的举措、科学高效的方法，全力搜救国内外失联人员、妥善安置好受灾群众；更要方方面面想到位，把监测预警做到位、把现场管理抓到位，严防发生次生灾害，确保救援全过程安全。

处置一次灾害，治理一类灾害。针对灾害风险大的高原、山区、边境等偏远地区，全面排查摸底风险隐患，完善应急处置机制，建强抢险救援关键力量，加强边境灾害管理国际合作……要坚决贯彻落实党中央决策部署，切实保障人民群众生命财产安全。

促一方发展、保一方平安，不是“一时之功”，而是“时时之责”。站在统筹高质量发展和高水平安全的战略高度，以极限思维、底线思维推动灾害防御能力全面提高，才能以“时时放心不下”的政治责任感，提升群众“放心得下”的安全感。

R今日谈

向着堰塞湖，前行！

本报记者　琼达卓嘎

西藏日喀则市吉隆县吉隆镇，8月27日清晨7点，拉萨消防救援机动支队的队员驱车挺进此次灾害受灾核心区，赴萨勒乡方向的普热普强藏布堰塞湖勘察。

“堰塞湖可能导致突发洪水，对救灾工作和群众安全是严重威胁。”拉萨消防救援机动支队副支队长姚学勤说，“我们必须第一时间赶到，摸清情况。”

“大家注意观察山体！”对讲机里传来带队指挥员的声音。此次泥石流灾害造成前往萨勒乡的部分路段坍塌，滑坡后裸露的岩土提醒着随时可能发生的危险。

路越来越颠簸，突然，车辆因淤泥打滑受阻，车身向悬崖一侧倾斜。刚刚因晕车呕吐不停的队员第一个跳下车，和战友们一起奋力推车。泥浆没过他们的小腿，但无人退缩。

临近堰塞湖，车辆无法前行，队员们改为徒步前进。差不多两个小时之后，有队员大喊：“到了！”队员们迅速准备好无人机、通信设备等，开始近距离拍摄堰塞湖高清画面。

“哐哐”几声传来，抬头一看，堰塞湖对面的山体又发生了小部分滑坡。“立即研判数据，评估溃坝风险！”确定这次滑坡没有威胁到队员安全，姚学勤看向设备屏幕，用沙哑的声音下达命令。

队员们分为三组：一组操控无人机，持续空中侦察；一组架设观测设备，监测水位变化；还有一组抵近勘察地质结构。接到命令后，队员们没有犹豫，抵达离堰塞湖更近的位置开始勘察。

截至28日，队员们仍然坚守在堰塞湖区域，持续开展观测勘察工作。

上图：8月28日，西藏日喀则消防救援支队队员在吉隆口岸附近地区架设信号基站，保障救援通信畅通。

左图：8月28日，救援人员在通往吉隆口岸的国道上抢修道路并开展救援。

以上图片均为本报记者**张武军**摄

西藏吉隆泥石流灾害抢险救援紧张有序开展

各方紧急驰援　加紧排查搜救

8月28日，中共中央政治局召开会议，研究部署西藏日喀则市吉隆县泥石流灾害抢险救援工作。相关部门和地区认真贯彻落实中央政治局会议精神，增强“时时放心不下”的政治责任感，闻令而动、及时到位，紧张有序开展抢险救援工作，群众安置、善后处置等工作全面启动推进。

28日16时30分许，西藏消防救援总队第一梯队6人、四川消防救援总队第一梯队15人1犬首批抵达中心点位，迅速开展人员搜救。

28日14时许，应急管理部、国家消防救援局调派的中国救援队前突小组抵达吉隆口岸上方山林区域，从崖顶布设绳索下降，向前推进。17时，抵达受灾严重的吉隆口岸救援核心位置，随即开展排查搜救。

应急管理部成立前方工作组，指导协助西藏做好救援处置工作。调派2架翼龙无人机不间断连续作业保障应急通信；紧急调用军民商卫星资源，对灾害现场和上下游周边区域进行遥感监测，严防次生灾害。截至28日9时，应急救援力量1386人、各型救援装备器材570余台套抵达现场。

28日，中国安能侦测分队15人携带侦测通信装备赴郭巴怒曲区域，对堰塞体及周边道路开展现场勘察。

记者从公安部获悉：吉隆口岸公安分局、吉隆县公安局组织警力徒步进入现场，逐片对周边区域开展实地排查。

28日，正在吉隆口岸地区侦察灾情的西部战区空军无人机发现某雪山发生雪崩，初步测量有5万立方米冰屑汇入堰塞湖，经研判后，前方指挥所指导军地有关部门做好应急疏散准备。战区空军连续3天起飞无人机对受灾核心区进行长航时、大范围、近距离勘察，为抢险救援提供科学数据支撑。

记者从西藏吉隆泥石流灾害救援指挥部获悉：驻地部队、武警、消防、公安、医护人员等各类救援力量2096人投入救灾，截至目前共计505人次深入吉隆口岸核心区域开展救援。由32人组成的多学科专家组在郭巴村附近对堰塞湖实地开展踏勘分析。

灾害发生后，受威胁区域499名群众迅速被全部转移至4个临时安置点，555名滞留游客完成疏散转移；集中安置点生活物资充足，共计到位食品91吨、帐篷1122顶、折叠床2361张、各类棉被9315床、褥子2126床、各类毛毯3660床。

中华全国总工会紧急向西藏自治区总工会拨付400万元救灾专项资金，助力抢险救援及灾后帮扶工作。

（本报记者**亓玉昆、沈童睿、刘温馨、张天培、金正波、卞民德、宋豪新、易舒冉**报道，**邓栋之**参与采写）

2017年4月19日，习近平同志考察广西北海合浦汉代文化博物馆，陈武同志陪同。 新华社发

二〇〇九年八月七日，陈武同志出席在广西南宁举行的泛北部湾经济合作中方秘书处揭牌仪式。 新华社记者 周 华摄

中国共产党的优秀党员，忠诚的共产主义战士，我国民族工作和经济建设战线的杰出领导人，中国人民政治协商会议第十四届全国委员会副主席陈武同志，因病于2026年8月24日15时05分在北京逝世，享年72岁。

陈武同志，壮族，1954年11月生，广西崇左人。1972年10月参加工作，1975年2月加入中国共产党。1972年10月至1978年1月，先后在广西壮族自治区南宁市第一粮库、西平桥大米厂、南宁市粮食局政工科工作。1978年1月至1982年1月，在广西大学哲学系学习。1982年1月至1993年6月，先后任广西壮族自治区计划委员会综合处干部、副处长、处长。1993年6月至1998年4月，先后任南宁地区行署专员助理、行署副专员、地委委员。他主动适应发展社会主义市场经济的要求，积极改革探索，推动组建地区招商中心，提高国有企业经济效益，在计划、金融、财经等方面做了大量工作。

1998年4月至2005年12月，陈武同志先后任广西壮族自治区政府经济体制改革委员会办公室主任，自治区政府副秘书长，自治区政府秘书长、办公厅主任。他注重强化综合协调、督查落实，协助推进沿海重大基础设施项目建设，协调解决重要骨干企业发展中遇到的困难，参与组织广西投资贸易洽谈会和广西赴北美、香港投资项目推介会，有效服务广西对外经贸活动开展。

2005年12月，陈武同志任广西壮族自治区政府副主席。2008年12月，任自治区党委常委、自治区政府副主席，2011年9月，兼任南宁市委书记。2011年11月，任自治区党委常委、南宁市委书记。他坚决贯彻党中央决策部署，统筹推进北部湾经济区开发建设，牵头组织编制广西北部湾经济区发展规划并获国家批准实施。成功组织中国—东盟博览会和中国—东盟商务与投资峰会、泛北部湾经济合作论坛等系列活动，扩大广西对外合作交流。任南宁市委书记期间，把稳增长放在重要位置，加快现代工业产业园基础设施建设和项目引进，大力发展特色优势农业，促进农民收入明显提高。推动五象新区开发建设，加强以历史文化街区修缮保护为重点的旧城改造，加大城中村、城乡结合部综合整治力度，使城市面貌明显改善。注重维护民族团结，深化各民族交往交流交融，凝聚各方干事创业合力，推动北部湾经济区和南宁加快发展。

2013年3月，陈武同志任广西壮族自治区党委副书记、自治区政府代主席，同年4月当选为自治区政府主席。他坚决维护以习近平同志为核心的党中央权威和集中统一领导，深入贯彻落实习近平总书记关于广西工作的重要指示精神，认真落实党中央赋予广西的“三大定位”，为广西改革发展稳定作出重要贡献。积极推动西部陆海新通道上升为国家战略，谋划建设中国（广西）自由贸易试验区、面向东盟的金融开放门户、中国—东盟信息港等重大开放平台，有效拓展广西面向东盟开放合作空间。认真贯彻新发展理念、推动高质量发展，实施“双百双新”工程，推动建设一批重大临港工业项目，大力发展向海经济，促进北部湾经济区、珠江—西江经济带、桂林国际旅游胜地、左右江革命老区协同发展。坚决贯彻落实精准扶贫方略，打好脱贫攻坚“四大战役”、“五场硬仗”，推动全区实现消除绝对贫困目标。积极构建综合交通运输体系，推动平陆运河规划建设，基本实现“市市通高铁、县县通高速、水运条条通、民航片片通”。牢记“广西生态优势金不换”，推动实施桂林漓江生态保护和修复提升工程，深化重点流域综合治理。实施“双千计划”、公共卫生防控救治能力建设三年行动计划，加快教育振兴和提升步伐，推动实现各级卫生基础设施达标。坚持统筹发展和安全，防范化解重大风险，守住不发生系统性风险底线。扎实推进民族团结进步模范区建设，维护边疆民族地区和谐稳定。

2020年11月，陈武同志任第十三届全国人民代表大会财政经济委员会副主任委员。他认真学习贯彻习近平法治思想、习近平总书记关于坚持和完善人民代表大会制度的重要思想，恪守宪法法律，认真履行职责，服务国家经济社会发展大局。积极参与财经领域立法、计划预算审查监督工作，围绕国民经济运行、重大区域战略开展调研，多次带队赴西部省区实地考察，分析研判经济形势，形成务实意见建议，为科学开展经济监督工作提供参考。参加西部陆海新通道重大工程项目建设等专题调研，助力打通政策落地堵点，推动重大工程项目有序推进。围绕数字经济、财税体制改革等主题开展调研，为完善财经法治、推动高质量发展发挥积极作用。

2023年3月，陈武同志当选为政协第十四届全国委员会副主席，任中共政协第十四届全国委员会党组成员。他深入学习贯彻习近平总书记关于加强和改进人民政协工作的重要思想，准确把握人民政协性质定位，坚持建言资政和凝聚共识双向发力，紧扣发挥人民政协作为专门协商机构作用履职尽责。聚焦党和国家重大战略部署，围绕新时代人才强国战略政策落地实效、构建德智体美劳全面培养教育体系、促进优质医疗资源扩容和区域均衡布局、加快实现高水平科技自立自强、推动人工智能更好服务“四个面向”、因地制宜发展新质生产力等带队视察调研，牵头课题研究，开展协商议政，有效服务科学民主决策。深入学习贯彻习近平总书记关于加强和改进民族工作的重要思想，发挥长期在民族地区工作的经验优势，带队赴民族地区开展“下基层惠民生”等活动，围绕民族地区经济社会发展建言献策，助力铸牢中华民族共同体意识。重视与党外人士广交朋友、合作共事，广泛联系界别群众，推动开展“委员科学讲堂”、“科普万里行”等委员履职“服务为民”活动，为政协做好凝聚人心、凝聚共识、凝聚智慧、凝聚力量工作作出积极贡献。

陈 武 同 志 生 平

陈武同志是中国共产党第十八届中央委员会候补委员、委员（十八届七中全会递补），中国共产党第十九届中央委员会委员，第十一届、十二届、十三届全国人民代表大会代表。

陈武同志一生忠于党、忠于人民、忠于共产主义事业。他认真学习马克思列宁主义、毛泽东思想、邓小平理论、“三个代表”重要思想、科学发展观，深入学习贯彻习近平新时代中国特色社会主义思想，始终在思想上政治上行动上同党中央保持高度一致。他牢固树立政治意识、大局意识、核心意识、看齐意识，坚决维护习近平总书记党中央的核心、全党的核心地位，坚决维护党中央权威和集中统一领导。他讲政治、顾大局，坚决贯彻落实党中央决策部署，严格遵守政治纪律和政治规矩。他深入践行以人民为中心的发展思想，始终心系民生，尊重民族地区实际，长期致力于巩固发展民族团结、社会稳定、边疆安宁的良好局面。他坚持深入基层一线察实情、听民意，善于研究新情况、解决新问题、开拓新局面。他作风民主，善于听取不同方面意见，调动和发挥各方面积极性。他公道正派，团结同志，为政清廉，生活俭朴，对亲属和身边工作人员要求严格，始终保持共产党人的政治本色。

陈武同志的一生，是革命的一生、光辉的一生，是为共产主义理想、党和国家事业不懈奋斗的一生。他的逝世，是党和国家的重大损失。我们要化悲痛为力量，学习他的革命精神、崇高品德和优良作风，更加紧密地团结在以习近平同志为核心的党中央周围，高举中国特色社会主义伟大旗帜，全面贯彻习近平新时代中国特色社会主义思想，深刻领悟“两个确立”的决定性意义，增强“四个意识”、坚定“四个自信”、做到“两个维护”，坚定信心、同心同德，为以中国式现代化全面推进强国建设、民族复兴伟业而团结奋斗。

陈武同志永垂不朽！

（新华社北京8月28日电）

2011年7月26日，陈武同志在国务院新闻办公室发布会上介绍中国—东盟建立对话关系20周年经贸成效及第八届中国—东盟博览会、第八届中国—东盟商务与投资峰会等方面情况。 新华社发

2014年春节前夕，陈武同志在广西都安瑶族自治县看望慰问困难群众。 新华社发

2016年10月11日，陈武同志在香港举行的2016广西·香港加工贸易产业转移合作恳谈会上致辞。 新华社记者 李 鹏摄

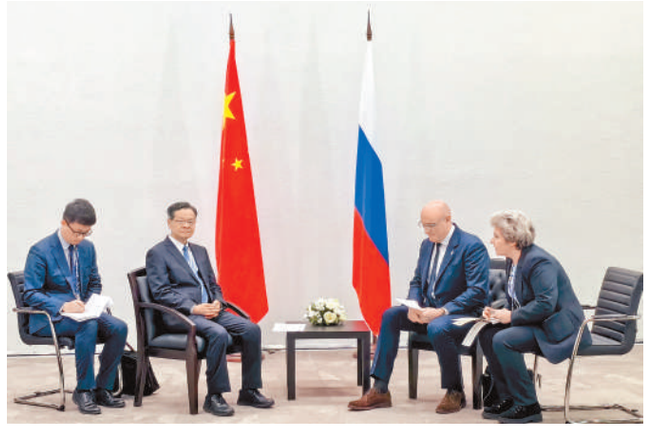

2024年2月20日至23日，陈武同志率中方代表团出席在俄罗斯喀山市举办的首届“未来运动会”开幕式。在俄期间，陈武同志同俄副总理切尔内申科举行会见。 新华社发

服贸会各项筹备工作基本就绪

1800余家企业将在首钢园现场设展

本报记者 王 珂

权威发布

8月28日，国务院新闻办举行新闻发布会，介绍中国服务贸易发展和2026年服贸会筹备工作进展情况。

2026年服贸会将于9月9日在北京首钢园拉开帷幕。商务部副部长鄢东介绍，今年的服贸会将聚焦“扩大开放、深化合作、引领创新”三大功能定位，目前各项筹备工作已基本就绪。

今年服贸会首次在主题展核心区域设立“中国服务”展区，展示各地服务贸易领域的创新成果和典型案例。

今年服贸会将有约90个国家和国际组织设展办会，1800余家企业线下参展。主宾国挪威将精心打造国家馆，集中展示特色产业与创新成果。主宾省广西壮族自治区将举办特色展示和主题活动。

今年服贸会将重点展示金融科技、数智医疗、智慧教育、节能环保等服务贸易领域的新技术、新方案、新成果。90余家企业和机构将进行成果发布，多个领域的创新技术、产品和服务将实现全球首发、中国首展。

北京市副市长唐文弘介绍，今年服贸会在组织筹备上有三方面提质升级。

国际参与更加广泛。联合国贸发会议、世界知识产权组织将与商务部、北京市共同主办全球服务贸易峰会。90个国家、地区、国际组织将设展办会，1800余家企业将在首钢园现场设展，456家为世界500强和行业龙头企业。

展会专业性更加突出。论坛会议首次进行体系化设置，共设置“开放融合、合作共赢、数智创新、绿色发展”4个板块，将举办近百场会议论坛。

展会带动效应更加显著。首钢园作为服贸会永久会址，今年进行了一系列升级。改建提升2、3、4号展馆，全面提升配套服务及智慧运营；围绕投资促进、文旅体验等方面推出11条商务考察线路。

鄢东介绍，今年上半年，中国服务贸易交出“含金量”十足的成绩单：服务进出口总额3.8万亿元人民币，同比增长8.3%，其中，服务出口增长17.6%，成为外贸增长的重要引擎。

生产性服务成为出口增长的主引擎。上半年，知识产权使用费、金融服务、运输服务、电信计算机信息服务出口分别同比增长44.3%、25.9%、25.4%和10.9%。文化服务出口增势强劲。上半年，个人文化和娱乐服务出口同比增长57.2%，增速领跑服务出口各领域。

鄢东表示，下半年，中国服务贸易发展还将迎来诸多利好。一是旅行服务潜力持续释放。国际展会、商务活动、入境旅游旺季叠加，旅行服务出口预计将延续高增长的态势。二是高附加值业态增长势头良好。数字平台服务、云服务、人工智能相关服务出海提速，电信计算机和信息服务、知识产权、文化娱乐等服务快速发展，带动服务贸易向价值链的高端攀升。三是政策红利持续释放。服务业扩能提质、国家服务贸易创新发展示范区建设等政策措施落地见效，将为服务贸易高水平开放和高质量发展营造更好的环境。

（上接第一版）与相关外方一道做好失联人员摸排、善后处置等工作。要进一步发挥基层党组织战斗堡垒作用和党员干部先锋模范作用，带领受灾群众坚定信心、共渡难关。

李强指出，当前我国仍处于主汛期，防汛、防台风形势依然严峻复杂。要坚持极限思维、底线思维，坚决克服麻痹思想，紧盯重点区域和部位加密巡查排险，扎实做好各类灾害防御工作，切实维护人民群众生命财产安全和社会大局稳定。

张国清、吴政隆参加上述活动。

（上接第一版）

会议经表决，决定免去张又侠的中华人民共和国中央军事委员会副主席职务，免去刘振立的中华人民共和国中央军事委员会委员职务。

会议经表决，任命倪岳峰为全国人大社会建设委员会副主任委员；免去肖培、傅奎的国家监察委员会副主任职务，任命赵世勇、张忠为国家监察委员会副主任；免去沈亮的最高人民法院副院长、审判委员会委员、第五巡回法庭庭长、审判员职务，任命党广锁为最高人民法院副院长、审判委员会委员、审判员。

会议还表决通过了其他任免案。

全国人大常委会副委员长李鸿忠、王东明、肖捷、郑建邦、丁仲礼、郝明金、蔡达峰、何维、武维华、铁凝、彭清华、张庆伟、洛桑江村、雪克来提·扎克尔，秘书长刘奇出席会议。

国家监察委员会主任刘金国，国务委员王小洪，最高人民法院院长张军，最高人民检察院检察长应勇，全国人大各专门委员会成员，各省区市人大常委会负责同志，部分副省级城市人大常委会主要负责同志，部分全国人大代表，有关部门负责同志等列席会议。

闭幕会后，十四届全国人大常委会举行第二十四讲专题讲座，赵乐际委员长主持。人力资源和社会保障部党组书记、部长王晓萍作了题为《深入学习贯彻习近平总书记重要论述精神 扎实推进中国特色社会保障体系建设》的讲座。

黄智权同志逝世

新华社南昌8月26日电 江西省委原副书记、江西省人民政府原省长黄智权同志，因病于2026年7月22日在南昌逝世，享年85岁。

黄智权同志逝世后，中央有关领导同志以不同方式表示哀悼并向其亲属表示慰问。

黄智权，1942年2月生，浙江桐乡人。1963年9月参加工作，1979年5月加入中国共产党。1963年9月至1972年9月先后任江西机械工业学校教师，江西省机械厅计划处干部，省革委会生产指挥部农机组、计划工业组干部。1972年9月至1991年3月先后任江西省计划委员会干部，综合处处长，副主任，主任、党组书记。1991年3月至1993年2月任江西省人民政府省长助理，省计划委员会主任、党组书记。1993年2月至2001年4月先后任江西省人民政府副省长，省委常委、副省长，省委副书记、副省长。2001年4月至2006年10月先后任江西省委副书记、副省长、代省长，省委副书记、省长。

黄智权是中共第十五届中央委员会候补委员、委员（五中全会递补），中共第十六届中央委员会委员，第八届、九届、十届、十一届全国人大代表，第十届全国人大环境与资源保护委员会副主任委员，第十一届全国人民代表大会常务委员会委员、环境与资源保护委员会副主任委员。

张华林同志逝世

新华社北京8月25日电 原中央纪委驻文化部纪检组组长、原文化部党组成员张华林同志，因病于2026年8月7日在北京逝世，享年92岁。

张华林同志病重期间和逝世后，中央有关领导同志以不同方式表示慰问和哀悼。

张华林，1934年9月生，天津人。1953年8月参加工作，1959年5月加入中国共产党。1953年8月起任中国人民建设银行北京分行西四支行办事员、国务院专家局科员、国务院秘书厅秘书等。1969年4月至1972年5月下放国务院直属口“五七”干校劳动。1972年5月至1986年12月先后任国务院办公厅信访局科员、副处长、处长、副局长、局长。1986年12月至1991年1月先后任国务院办公厅人事局局长，国务院办公厅人事局局长、机关党委副书记，国务院办公厅人事司司长、机关党委书记。1991年1月至1993年10月任国务院机关党组成员、国务院办公厅机关党委书记。1993年10月至2000年8月先后任中央纪委驻文化部纪检组组长，中央纪委驻文化部纪检组组长、文化部党组成员。

张华林是中共第十四届、十五届中央纪律检查委员会委员。

毫不放松做好“三农”工作

本报记者　李晓晴

7月30日，习近平总书记主持中共中央政治局会议。会议强调：“要毫不放松做好‘三农’工作，持续巩固拓展脱贫攻坚成果”“促进农民稳定增收”“抓好农业生产，夺取秋粮和全年粮食丰收”。

农为邦本，本固邦宁。今年以来，面对极端天气等挑战，我国农业农村经济交出了一份沉甸甸的答卷。夏粮产量首次突破3000亿斤，截至6月底脱贫劳动力就业规模超3200万人，上半年农村居民人均可支配收入达到12699元、同比实际增长5.5%。“十五五”开局之年，农业农村经济保持稳中向好的良好势头，为国民经济延续总体平稳、向新向优的态势提供有力支撑。

广袤田野，生机涌动。下半年，抓好秋粮生产，因地制宜发展乡村特色产业，全力抓好抓紧常态化帮扶，努力实现农业增效益、农村增活力、农民增收入，为经济社会高质量发展奠定更加坚实基础。

守牢底线，持续深化常态化帮扶工作

“每月到手6000多元，旺季收入还能再往上提。”贵州省龙里县奋进社区脱贫户龙明华此前四处打零工。一年多前，龙明华通过社区推送的招工信息进入本地快递物流园做装卸工，家离园区很近，骑车上下班十分便利。“现在工作踏实多了，我打算长期在这干。”龙明华说。

大力挖掘县域就业岗位，是贵州建立常态化防止返贫致贫就业帮扶机制的工作重点。“下一步，我们持续对快递物流园等园区进行提档升级，常态化开展专场招聘，优先吸纳脱贫劳动力、易地搬迁群众就近稳定就业。”龙里县就业局局长蒋正秀介绍。

2026年帮扶工作已进入常态化阶段。巩固拓展脱贫攻坚成果，“长效”是明确导向。中央财政安排的1770亿元常态化帮扶资金延续过渡期标准，为产业就业扶持与乡村振兴重点帮扶县等欠发达地区基础设施持续补短板。上半年，脱贫县农村居民人均可支配收入增速继续高于全国农村平均水平。

下半年是常态化帮扶“见实效”的关键一程。防止返贫致贫监测范围逐步覆盖全体农村人口，同时，健全建强监测体系，让大数据精准捕捉风险线索，让一线干部当好预警前哨，细化帮扶举措，让困难群众得到精准纾困。

何以“精准”？北京师范大学中国乡村振兴与发展研究中心主任张琦表示，实施常态化精准帮扶，要聚焦重点区域、重点人群、重点风险，实现对象精准、措施精准、投入精准、成效精准。重点需要实现从被动应对风险向主动防控风险转变，从阶段性集中攻坚向持续性常态发力转变，从外部政策托举向内生发展赋能转变。

抓实秋粮生产，夺取全年粮食丰收

“这片玉米，比一般农户早播四五天，无人机辅助授粉后正在灌浆，水肥需求正旺。”在河南省商水县张庄镇绿油油的玉米地边，种粮大户邱守先边检测水肥一体化设备出水情况边说，“秋粮丰收还要过病虫害等关口，但我有底气。”

作为全市“吨半粮田”示范区，邱守先的2100亩地块今年全部实施密植滴灌技术，每亩留苗5500株，比常规田多了800株。“滴灌带可多施水肥，这是丰收关键。”他说，“我们会抓实秋管，让丰收成色更足。”

粮食安全底盘，“稳产”是鲜明底色。2026年夏粮产量历史性突破3000亿斤，其中小麦单产每亩402.6公斤，增加3.4公斤，增长0.9%。良种、良田、良机、良法集成增效成效凸显，10亿亩高标准农田筑牢产能底盘，种业自主保障能力持续提升。

秋粮大体占到全年粮食产量的3/4。目前从全国看，秋粮种植面积基本落地、预计稳中略增，且基本种在了丰产期，整体苗情长势比较正常；田间管护体系全面铺开，农资保供、农机跨区调度机制顺畅运行。农业农村部决定组织实施奋战100天强田管抗灾害夺秋粮丰收行动，聚焦重点作物、重点区域、重大灾情，坚持全过程全环节不放松，全力以赴守住全年1.4万亿斤左右粮食产量关口。

单产创新高，离不开良种支撑。“下一步，农业农村部将加快健全以企业为主体的商业化育种创新体系，加快选育高产、优质、抗逆、专用突破性新品种，同时，严格品种审定和知识产权保护，加大市场监管执法力度，让‘中国粮’主要用‘中国种’，让农民用上‘放心种’。”农业农村部相关负责人说。

拓宽多元增收渠道，夯实富民基础

“现在村里旅游火了，武昌鱼作为游客餐桌上的招牌菜，根本不愁卖！”湖北省鄂州市鄂城区杜山镇三山村鱼塘边，村民吴永军边拉网边说。晨光中，一尾尾鲜活的武昌鱼翻腾跳跃，溅起晶莹水花。“鱼塘年产量可达2.4万斤，其中武昌鱼占了近一半，纯利润稳稳达到8万元。”吴永军说。

武昌鱼是鄂州市农产品的“金字招牌”，近年来渔业产业全链条升级，走出了一条三产融合、富民兴村之路。吴永军在这片水面上倾注了半辈子心血。“现在，成鱼只要出塘，就可以拉去合作社做成风干武昌鱼，每年这块也能增收5000块钱。”

拓宽农民增收渠道，“多元”是关键举措。2026年上半年农村居民人均可支配收入增速比城镇居民高出2.1个百分点。乡村产业提质增效，上半年第一产业增加值31522亿元，同比增长3.7%；规模以上农副食品加工业增加值同比增长4.8%，特别是果蔬和肉类加工业发展较快。乡村休闲旅游、农村电商等新产业新业态蓬勃发展。

下半年，聚焦富民增收目标，各地立足资源禀赋壮大特色种养产业，持续发展农产品初加工、精深加工，延伸产业链条，做实“粮头食尾”“畜头肉尾”“农头工尾”增值文章；加快补齐产地仓储保鲜、冷链物流设施短板，打通农产品出村进城通道，放大地理标志、绿色农产品品牌溢价效应。

如何让特色产业有效带动农民持续增收？张琦介绍，完善联农带农利益联结机制，让产业发展成果赋能乡村全面振兴。“特色产业的各个环节，如种植养殖、加工运输、市场销售等，都能够创造大量的就业岗位。农业社会化服务组织等平台的带动，订单农业、股份合作等模式的推广应用，都能使农民增收的渠道更加多样，为乡村全面振兴夯实富民基础。”张琦说。

（本报记者**陈隽逸、吴君**参与采写）

活力中国调研行

安徽未来产业拔节生长

落地成形、集聚成势，产业链规模超九百三十亿元

本报记者　王云杉　徐　靖　罗阳奇　朱笑嬉

行走江淮大地，产业发展新画卷徐徐铺开，现代化产业体系和未来产业培育工程已在安徽深入布局。

来到合肥中安创谷深空探测实验室，一台银色装置映入眼帘，这是从月球上“取水”的月壤水冰提取系统。实验室党委书记胡朝斌介绍，这台机器通过两根螺旋钻针钻进含冰的月壤中，加热产生气态水，冷凝后形成可收集的水冰，每小时能提取10—50克，该装置的研发打通了月球水资源利用“最后一公里”，为深空资源利用奠定基础。

在合肥高新区中电信量子集团展厅，两款融合量子技术的产品引人注目。一部嵌入量子SIM卡的手机，每次通话都生成独一份的量子密钥，通话安全更有保障；一台实时留痕的量子云印章，让印章长了“眼睛”，在哪盖、盖什么，后台一清二楚。

合肥是量子科技重要策源地，也是中电信量子总部所在地。近年来，合肥的量子通信、量子计算等关键技术产业化进程不断加速。“我们把量子安全技术融入主营业务，推出多项科技产品。”集团负责人说。中电信量子所在的中安创谷科技园，13家量子企业比邻而居，不远处的“量子大道”更集聚了30余家量子科技龙头企业，涵盖量子计算、通信和测量全领域。从基础研究到产业化，量子科技形成完整生态链。

芜湖市的中江大道与赤铸山路交叉路口车流如织，一位特殊“交警”站在道路中央，机械臂精准做出直行、左转、停止等标准指挥手势，与现场执勤交警配合，承担起基础指挥、车流疏导等工作。这是由奇瑞集团旗下墨甲机器人科技有限公司研发的智警机器人，今年上半年陆续在国内30多个城市投放110余台。

“依托奇瑞集团在制造、供应链和全球化渠道方面的积累，墨甲机器人全球交付超2000台，产品落地60多个国家和地区，场景覆盖汽车营销服务、智慧警务、医疗导诊等。”奇瑞汽车执行副总裁、墨甲机器人总经理张贵兵介绍。

自2013年获批全国首个国家级机器人产业集聚发展试点承载区以来，芜湖以奇瑞汽车产业链为“母体”，孵化出埃夫特、墨甲等龙头机器人企业，构建起“零部件—整机制造—系统集成—场景应用”的完整生态，拥有上下游企业超300家，产业规模达400亿元。

机器人产业高速发展的背后，是算力等基础设施的坚实支撑。“我们能为机器人训练、人工智能算法迭代和海量数据处理提供高效算力支撑，推动具身智能产业加速驶入规模化商用赛道。”芜湖市大数据建设投资运营有限公司董事长胡蓉说。

作为长三角地区“东数西算”工程的重要枢纽节点，芜湖加快算力基础设施建设。截至今年7月，全市累计建成标准机架22.47万架，智能算力规模达6.4万P（1P约等于每秒1000万亿次计算速度），计算能力相当于约3200万台高性能计算机同时工作。

位于安徽省西部的六安市以制度创新破题，加快推动氢能全产业链高质量发展。

制氢、加氢，一墙之隔。明天氢能产业园内，光伏发电制取的氢气通过管道直接送往隔壁的加氢站，成本高昂的储运环节被大大简化。2024年，六安出台相关政策，明确制氢加氢一体站在满足安全生产条件的前提下可不在化工园区建设。“此前制氢加氢一体站只允许设在化工园区，氢源远离城市交通等主要应用场景。”明天氢能董事长王朝云认为，氢气储运成本占终端售价比例较高，这一政策有助于降低运氢成本，为产业发展打开了新空间。

通用人工智能、低空经济、脑机接口、干细胞、芯片等未来产业，合肥、芜湖、蚌埠、淮南、池州等地结合各自实际布局，梯度协同发展。截至目前，安徽首批10个省级未来产业先导区的全产业链规模超930亿元，通用智能与具身智能、脑机接口、生物制造、6G、氢能等方向产业链上下游配套不断强化、创新要素不断集聚，推动未来产业落地成形、集聚成势。

（本报记者**张珊珊**参与采写）

牢记初心使命　奋进复兴征程

以红色资源赋能乡村全面振兴

云南昭通市把精神财富转化为奋进动力

本报记者　杨文明　张　驰

乌蒙山腹地，“鸡鸣三省”处。

云南昭通市威信县扎西会议纪念馆内，一床棉被，陈旧却整洁，引人驻足。

“这床被子，是红军过扎西时赠与当地乡亲御寒的实物，已有90多年历史。”讲解员成洋动情地说，“一床被子见初心，共产党人心里始终装着老百姓。”

2020年1月，习近平总书记在云南考察时强调：“云南有光荣的革命传统，有很多感人肺腑的动人故事。要把这些故事作为‘不忘初心、牢记使命’教育的生动教材，引导广大党员、干部不断检视初心、滋养初心，不断锤炼忠诚干净担当的政治品格。”

殷殷嘱托，催人奋进。昭通市充分运用红色资源，弘扬长征精神，激励广大干部群众昂首走好新时代的长征路。

“二月里来到扎西，部队改编好整齐；发展川南游击队，扩大红军三千几……”今年以来，新编音乐剧《扎西长歌》在6个城市上演12场次，艺术化展现扎西会议在中国革命史上的关键作用，生动讲述军民鱼水情，受到广泛好评。“我们用年轻化的形式讲述发生在昭通的红色故事，把伟大长征精神一代一代传下去。”剧目主创人员、昭通市文化艺术剧院院长陶锐说。

为充分发挥党史以史鉴今、资政育人的作用，昭通市近年来依托扎西会议旧址和红色主题展馆等，以实景、实物、实例、实事为载体，开发3条党性教育教学路线；先后对162处长征革命文物进行复查复核与数据采集，保护修缮29处革命旧址；综合运用VR（虚拟现实）等新技术，让红色历史“近在咫尺”。

曾经赤水河畔，中央红军踏险石、搏浪涛。如今赤水河源，飞瀑如练，竹林苍翠。

镇雄县赤水源镇银厂村村民吴道全按照农技员教授的知识科学管护竹林，日子越过越红火，“一亩每年能赚六七千元。”

“红色底蕴、绿色发展。”银厂村党支部书记文鹏说，依托连片竹海推动农文旅融合发展，2025年村子民宿旅游年营收突破30万元。

弘扬长征精神，重在学深悟透，贵在思行结合。昭通市引导党员干部发扬“紧紧依靠人民群众，同人民群众生死相依、患难与共、艰苦奋斗的精神”，不断巩固拓展脱贫攻坚成果，推动乡村全面振兴。

走长征体验步道、剪红色剪纸、编红军草鞋……在威信县扎西镇观音社区大屏上村，游客领略独特的红色文化体验。近年来，威信县精心打造扎西红色小镇等景区景点，统筹规划布局11个精品红军村建设，持续打造“红色扎西”旅游品牌。2025年，威信县共接待游客331.55万人次，旅游总花费24.61亿元。

红军打胜仗，人民是靠山。

新时代的长征路上，昭通市坚守为民初心，“十四五”时期，8.6万名留守儿童和3.2万名留守老人实现管护全覆盖；持续推动苹果、竹子等特色农业规模化、品牌化、市场化发展，打造高原特色农业、绿色能源等5个千亿级产业集群。2025年，昭通市农村居民人均可支配收入达16563元，城乡收入差距持续缩小。

为亚太共同体建设作出积极贡献

本报记者　陈尚文　胡婧怡

8月27日至28日，2026年亚太经合组织（APEC）第三次高官会在辽宁省大连市举行。此次高官会梳理总结了APEC“中国年”工作，为11月举行的APEC领导人非正式会议做好准备。与会各经济体高官和相关人士在接受本报记者采访时表示，会议为各经济体友好协商、聚同化异搭建重要平台，期待与中方深化合作，为亚太共同体建设作出积极贡献。

外交部副部长马朝旭在致辞中表示，APEC“中国年”进程启动以来，各方深入讨论，进一步凝聚建设亚太共同体的共识，初步形成亚太共同体的“四梁八柱”，为区域经济一体化注入了新的动力。中国将当好东道主，同APEC各方一道，聚焦务实合作和普惠发展，打造领导人非正式会议成果，推动亚太共同体建设走深走实。

“我们在美丽的大连举行了卓有成效的第三次高官会。”俄罗斯外交部APEC高官马拉特·别尔德耶夫表示。“俄罗斯高度重视即将到来的APEC领导人非正式会议。相信在东道主中国的引领下，各经济体加强合作，共同推动APEC领导人非正式会议取得突破与成功。”

“中国展现出强有力的领导力、出色的会议筹办能力。中方围绕互联互通、人工智能等亚太合作议程提出一系列倡议，令人印象深刻。”秘鲁外交部亚太司司长马尔科·巴拉雷索表示，“秘鲁与中国关系密切，尤其在投资与贸易领域，长安汽车在秘鲁街头随处可见，钱凯港成为连接亚太与拉美的重要物流枢纽。”

巴布亚新几内亚总理办公室APEC执行高官西拉·克瓦乌表示，各方在高官会上围绕人工智能促进经济增长、改善民生福祉、缩小数字鸿沟等议题展开深入讨论，这些议题的设置关乎各经济体自身发展，具有重要意义。“中国在人工智能、机器人技术和数字经济领域已走在世界前沿，不仅以一系列突出成绩实现自身快速发展，也在推动全球普惠方面发挥关键作用。”

“人工智能安全连接”平台联合创始人尼古拉斯·米埃勒表示，期待以APEC“中国年”为契机，推动人工智能创新和风险管理方面的更多区域合作，向亚太乃至世界传递出更多携手共进的积极信号。

部分APEC经济体与会代表还走进大连产业一线、城市街巷，感受当地的对外开放与蓬勃活力。

在大连中远海运重工有限公司，巨型龙门吊徐徐推进、船坞内的火热场面给加拿大渔业及海洋部海洋政策主管阿什利·索尔瓦尔德森留下深刻印象。“我常在温哥华看到中远海运的巨轮，而今在大连目睹其建造过程，对中国造船业的技术创新与产业规模深感震撼。”她表示，这些轮船使加中贸易往来更加便捷高效、可持续。

大连高新区科技馆内，大数据、人工智能、数字人等竞相上演智能交互，全钒液流电池储能、L4级自动驾驶等硬核科技一一亮相。墨西哥工业产权局官员杰拉尔丁·马索·布埃索一边了解，一边记录。“在这里，我真切感受到中国在产业前沿的不懈探索。”布埃索说，期待走进更多中国城市，结识新伙伴，达成新合作，在相互成就中凝聚合力。

来自联合国机构的专家顾问罗伯特·伊斯蒂克表示：“中国的发展离不开世界，世界的繁荣需要中国。中国在自身发展的同时，也致力于携手其他APEC经济体共同繁荣。”

此次高官会是APEC“中国年”规模最大、活动最多的一次高官会。高官会期间，APEC各委员会、工作组共举行近130场会议和活动，来自APEC各成员经济体、秘书处、观察员等的3000多位代表出席。

APEC CHINA 2026　APEC中国年：开放 创新 合作

（上接第三版）

吉尔吉斯斯坦上合组织国家区域项目支持中心主任梅里姆·科若克马托娃表示，推动构建上合组织命运共同体将有力维护地区安全、加强经贸往来、促进人文交流，激活地区发展潜力。吉中两国高质量共建“一带一路”成果丰硕，尤其是重大基础设施项目的建设将有力促进本地区互联互通、实现繁荣发展。

吉尔吉斯斯坦库姆通讯社专栏负责人西雅古尔·卡拉曼库姆曾于2025年赴华参加上合组织天津峰会相关活动。她表示，长期以来，中国始终积极推动上合组织国家在经贸投资、基础设施、数字经济、教育文化、科研创新等领域深入合作，“引领上合组织合作不断提质升级”。

“中方引领上合组织不断向前发展。期待习近平主席在此次比什凯克峰会上提出新的建议和举措，为地区繁荣稳定注入新动力。”吉尔吉斯斯坦奥伊奥尔多专家倡议中心主任伊戈尔·舍斯塔科夫表示。

“吉方高度赞赏习近平主席提出的构建人类命运共同体理念，积极参与落实四大全球倡议。”吉尔吉斯斯坦世界政治研究所所长舍拉迪尔·巴克特古洛夫表示，四大全球倡议为破解全球性挑战提出系统性解决方案，为建设更加公正合理的全球治理体系提供了路线图，为动荡不安的世界注入稳定性与确定性，必将有力推动构建人类命运共同体。

（**本报比什凯克8月28日电**　记者**张志文、白阳、屈佩、李强、谢亚宏、赵益普、崔琦**）

习近平主席特使咸辉将出席赞比亚总统就职典礼

新华社北京8月28日电　外交部发言人28日宣布：应赞比亚政府邀请，国家主席习近平特使、全国政协副主席咸辉将赴赞比亚首都卢萨卡出席于9月1日举行的希奇莱马总统就职典礼。

（上接第三版）一年来，中方带头落实天津峰会共识，以扎实举措推进各领域合作走深走实。绿色产业、数字经济、科技创新、能源、高等教育、职业技术教育、人工智能7个应用平台全面投入运行，累计孵化形成160余个合作项目；中国—上合组织国家经贸合作高质量发展行动计划持续落地见效，中国同各成员国贸易规模稳步攀升，区域经贸循环韧性持续增强；新增“千万千瓦光伏”和“千万千瓦风电”项目落地近3/4，100个“小而美”民生项目立项超过2/3，合作红利惠及各国民众……当前，“上合大家庭”经济总量接近30万亿美元，产业链供应链融合协同持续深化，为全球南方深化团结合作、探索自主发展路径提供了可资借鉴的实践样本。

（二）

当今世界，国际形势变乱交织，国际格局深度调整，和平赤字、发展赤字、安全赤字、治理赤字有增无减，全球治理走到新的十字路口。在世界多边主义与单边主义、合作共赢与零和博弈，两种价值、两种取向激荡博弈的背景下，上合组织作为当今世界举足轻重的稳定性、建设性、进步性力量，更应主动担当、积极作为，为促进世界和平、发展、合作、共赢作出更大贡献。

坚持安危共担，为维护世界和平稳定贡献“上合力量”。面对全球热点问题多点并发，地缘冲突烈度升级，上合组织始终把安全合作作为优先方向，坚定做动荡世界中的稳定力量。天津峰会期间，“四个安全中心”揭牌，标志着上合组织安全合作迈出了新步伐，为全球安全治理贡献新思路。中方愿同各方一道，继续以全球安全倡议为引领，践行共同、综合、合作、可持续的安全观，携手应对各类风险挑战，构筑地区安全共同体。

坚持普惠共赢，为推动全球开放合作展现“上合担当”。上合组织各成员国普遍处于发展振兴的关键时期，促进经济增长、改善民生福祉的诉求高度契合。面对脱钩断链、贸易保护主义带来的外部冲击，“上合大家庭”倡导拆墙而不筑墙、融合而不割裂，坚定维护以规则为基础的多边贸易体制；依托中欧班列、中吉乌铁路等重大项目落地推进，横贯亚欧大陆的互联互通网络持续织密；中国持续释放超大规模市场红利，带动绿色转型、数字创新等新兴领域合作不断走深，共同筑牢产业链供应链安全韧性……上合组织务实合作立足共同利益、关照民生福祉，以扎实成果对冲世界经济下行压力，为地区长远发展积蓄坚实动力。

坚持开放包容，为弘扬全人类共同价值作出“上合示范”。上合组织汇聚不同历史传统、社会制度、发展水平的国家，和睦共处的密码在于尊重文明多样性，摒弃文明优越论，在求同存异中扩大共识，在多元共生中凝聚合力。中方积极推动各方在人文交流中相知相亲，打造立己达人、美美与共、和合共生的文明百花园。随着签证政策更为便捷、往来通道更加畅通、跨境支付互联互通，“上合大家庭”人员往来更为频繁。上合实践充分证明，秉持开放包容、求同存异，各方可以在文明多元中架设理解桥梁、寻求合作公约数，携手应对人类面临的共同挑战。

坚持多边主义，为捍卫国际公平正义采取“上合行动”。在世界动荡变革之际，上合组织站在历史正确一边，站在公平正义一边，对世界至关重要。上合组织秉持公正公道原则，建设性参与国际和地区事务，坚定捍卫全球南方共同利益。中方支持上合组织同联合国等多边机制扩大合作，共同践行真正的多边主义，旗帜鲜明反对霸权主义和强权政治，共同完善全球和区域治理，担当起推动世界多极化和国际关系民主化的中流砥柱。

（三）

安危共担、普惠共赢、开放包容、多边主义——这四个坚持，构成了上合组织面向未来的鲜明行动纲领，也标注了其在动荡变革时代不可替代的角色定位。回望25年不平凡历程，上合组织正是凭借这些原则，在复杂国际环境中行稳致远；展望未来10年，这些原则更将成为其引领区域合作升级、应对全球性挑战的根本遵循。

新征程上，上合组织将继续弘扬“上海精神”，践行共商共建共享的全球治理观，深化全方位互利合作，捍卫国际公平正义，推动构建更加紧密的上合组织命运共同体，为动荡变革的世界注入更多确定性，为携手构建人类命运共同体持续贡献上合智慧与上合力量。

有序推行商品住房现房销售

本报北京8月28日电 （记者**李心萍**）近日，住房城乡建设部、自然资源部、金融监管总局联合印发《关于完善商品住房销售制度的通知》（以下简称《通知》），部署各地稳步推进商品住房销售制度改革，加快构建房地产发展新模式。

《通知》规定，各地要完善商品住房预售管理，规范商品住房预售条件。商品住房项目实行预售的，单体建筑应完成主体结构封顶。加强预售资金监管，购房人支付的首付款、个人住房贷款等购房资金应全部存入资金监管账户。《通知》施行之日前已取得建设工程规划许可证的商品住房项目，实行预售的，预售条件、预售资金监管等按原有政策规定执行。

《通知》明确，各地要有力有序推行商品住房现房销售，实现“所见即所得”，从根本上防范交付风险，维护购房人合法权益。《通知》施行之日起，新出让土地的商品住房项目和已出让土地未取得建设工程规划许可证的商品住房项目，优先选择现房销售；已取得建设工程规划许可证的商品住房项目，鼓励实行现房销售。同时，对现房销售实行备案管理。

《通知》要求，各地要同步完善相关配套政策措施，强化政策协同和衔接。优化土地供应管理，合理确定房地产用地供应规模。加大融资支持力度，房地产项目实行主办银行制，一个项目确定一家主办银行，主办银行单独或牵头组建银团提供开发贷款等融资服务。完善开发建设管理，优化工程建设审批流程，缩短行政审批时限。推行“交房即交证”，推动商品住房交付时购房人同步取得不动产权证书。

商品住房销售制度改革加快推进

本报记者 李心萍

近日，住房城乡建设部、自然资源部、金融监管总局印发了《关于完善商品住房销售制度的通知》（以下简称《通知》）。

商品住房销售制度将迎来哪些变化？对消费者有何利好？记者采访了住房城乡建设部有关负责同志。

根据《通知》，各地要有力有序推行商品住房现房销售，实现“所见即所得”，减少商品住房交付纠纷。

推行现房销售，有何考虑？

“商品住房销售制度是房地产管理的基础性制度，是构建房地产发展新模式的重要内容。”住房城乡建设部有关负责人介绍。

经过近30年的快速发展，我国房地产市场供求关系发生重大变化，目前二手房交易总量已全面超过新房。

“可以说，我国房地产市场已进入存量提质、结构优化的高质量发展时期。”该负责人表示，在房地产市场快速发展阶段实行的商品住房预售制度，已不适应当前市场发展的新阶段新要求，迫切需要改革完善。

与此同时，推行商品住房现房销售制度，有利于切实维护购房人合法权益。

住房城乡建设部有关负责人表示，商品住房预售制度下，购房人要“先交钱后收房”，容易出现房屋延期交付、货不对板等问题，“完善预售管理、推行现房销售，有利于切实防范交易风险。”

从构建房地产发展新模式的视角看，推行商品住房现房销售，是推动房地产业转型发展的现实需要。

长期以来，有的房地产开发企业采取“高负债、高杠杆、高周转”的粗放扩张模式，积累了风险隐患。“通过改革商品住房销售制度、加强预售资金监管，引导房地产开发企业根据自身实力合理确定开发经营规模、强化产品意识，有利于形成房地产行业经营稳健的新发展格局。”该负责人说。

商品住房项目投资大、建设周期长，新老销售制度如何衔接？

住房城乡建设部有关负责人介绍，《通知》在政策规定上不搞“一刀切”，对新老项目分类施策，“老项目老办法、新项目新办法”。

《通知》施行之日前，已取得建设工程规划许可证的商品住房项目，实行预售的，预售条件、预售资金监管等按原有政策规定执行。

《通知》施行之日起，新项目实行预售和现房销售两种制度并行，鼓励实行现房销售。

具体而言，新出让土地和已出让土地未取得建设工程规划许可证的商品住房项目，优先选择现房销售；已取得建设工程规划许可证的商品住房项目，鼓励实行现房销售。现房销售实行备案管理，推行现房销售定金制。

值得关注的是，新项目若实行预售，《通知》完善了预售管理。根据《通知》，商品住房项目实行预售的，单体建筑应完成主体结构封顶。同时，购房人支付的首付款、个人住房贷款等购房资金应全部存入资金监管账户。

“通过提高预售门槛，有力有序推行现房销售，‘一手交钱一手交房’，从根本上防范住房交付风险。”该负责人说。

此外，《通知》还提出推行“交房即交证”。通过强化工作协同，推动商品住房交付时购房人同步取得不动产权证书，解决购房人办证难、办证慢的问题。

两部门改革完善房地产信贷管理

本报北京8月28日电 （记者**吴秋余**）28日，中国人民银行、国家金融监督管理总局联合印发《关于改革完善房地产信贷管理 推动加快构建房地产发展新模式的意见》（以下简称《意见》），《意见》将个人住房贷款期限由最长30年延长至最长40年，给予借贷双方更大灵活度，具体期限由购房人与商业银行协商确定。《意见》明确，贷款期限在1年以内（含1年）的，实行到期一次性还本付息或按月还本付息；贷款期限在1年以上的，按月还本付息。《意见》与个人住房贷款、商品住房开发贷款、商业地产贷款等具体领域的管理办法，共同构成新模式下房地产信贷的制度体系。

《意见》围绕房地产开发、建设、销售、运营全生命周期的信贷需求，明确商品住房、保障性住房、租赁住房、商业地产等细分领域的贷款品种，加强各品种间的衔接，统筹规划贷款对象、期限、用途、抵押率等核心要素，构建全面覆盖、有序衔接的房地产信贷产品体系。《意见》明确，单个房地产项目对应一家主办银行，单独或牵头银团发放开发贷款。开发贷款期限应与项目建设、销售周期相匹配，覆盖项目开工到竣工备案全过程，预售项目最长5年，现房销售项目最长7年，商业地产项目最长7年，首次还本日期原则上应在项目竣工备案后。

为加强个人住房贷款与开发贷款的衔接。《意见》明确，个人住房贷款应通过受托支付方式发放。购房人所购新建住房实行现房销售的，受托支付至项目公司在主办银行开立的资金账户；实行预售的，受托支付至项目预售资金监管账户。

中国人民银行有关部门负责人表示，《意见》坚持以人民为中心，加强制度规范，配合商品住房销售制度改革，重点改革开发建设和销售阶段的信贷制度，强化资金封闭管理、专款专用，更好维护购房人合法权益。在开发建设阶段，通过开发贷款主办银行对项目资金实行封闭管理。要求项目预售资金监管账户和定金账户，应按规定在主办银行开立。项目存续期间，房地产开发贷款、项目自有资金、现房销售资金等与项目相关的全部资金均应纳入项目公司在主办银行开立的资金账户管理。项目公司对外负债、投资等重大事项，应事先告知主办银行。在销售阶段，延后个人住房贷款发放时点，防范住房逾期交付引发金融风险。要求所购新建住房实行现房销售的，个人住房贷款应在销售备案后发放；实行预售的，应严格在项目竣工备案后发放，确保购房人“能拿房、再还贷”。

金融监管总局发布房地产相关融资管理办法

本报北京8月28日电 （记者**赵展慧**）28日，国家金融监督管理总局发布商品住房开发贷款、个人住房贷款、商业地产贷款、城市更新项目贷款、房地产领域信托业务等管理办法。

相关办法全面落实房地产发展新模式各项要求，立足房地产市场形势和未来发展方向，坚持以项目为中心、主办银行制、资金封闭管理，指导银行业金融机构按市场化、法治化原则做好房地产金融服务，实现对房地产开发、建设、销售、运营等全周期金融支持。

《商品住房开发贷款管理办法（试行）》充分借鉴“白名单”机制经验做法，对不同所有制项目一视同仁，满足商品住房开发项目合理融资需求。《个人住房贷款管理办法（试行）》合理调整贷款发放时点、适当优化收入偿债比上限要求、延长贷款期限上限，既维护购房人合法权益，又更好地满足居民刚性和改善性住房需求。《商业地产贷款管理办法（试行）》明确了商业地产开发、购买和运营等阶段的贷款要求，支持商业地产市场平稳健康发展。《城市更新项目贷款管理办法（试行）》指导银行业金融机构增强金融服务城市更新的精准性、适配性和有效性，助力高质量推进城市更新。《信托公司开展房地产领域信托业务管理办法（试行）》坚持服务实体经济、风险可控和落实投资者适当性管理等原则，通过明确展业规则、强化专业能力建设、加强投资者保护等要求，促进信托公司更好发挥自身特色优势开展房地产领域信托业务。

金融监管总局表示，下一步将会同相关部门指导银行业金融机构落实好相关办法，提供与房地产发展新模式相适应的金融支持和服务，推动房地产高质量发展。

证监会发布意见支持构建房地产发展新模式

本报北京8月28日电 （记者**赵展慧**）28日，中国证监会发布《关于资本市场支持构建房地产发展新模式的意见》，要求改革房地产开发融资方式，推动从依赖主体信用向基于项目情况转变，一视同仁满足不同所有制房地产开发企业合理融资需求，同时强化房地产领域准入、信息披露、资金监管，稳妥防范化解处置房地产相关风险，促进房地产高质量发展。

意见明确支持合理融资。支持上市房地产开发企业再融资以及综合运用发行股份、定向可转债、现金等工具收购涉房资产。加大债券融资支持力度，支持房地产开发企业发行公司债券用于符合政策要求的房地产项目，鼓励发行商业地产抵押贷款支持证券（CMBS）、不动产资产支持证券（ABS）。支持依托符合条件的租赁住房、城市更新等项目发行不动产投资信托基金（REITs）或作为REITs扩募资产，稳慎推进商业不动产REITs发展。支持符合规定的私募基金管理人设立不动产私募投资基金。

意见要求优化监管。优化对房地产开发企业发行证券的准入监管，突出“基于项目”融资特点；优化信息披露监管，重点关注执行会计准则情况；严格募集资金持续监管和穿透式监管；严防严打发行人欺诈发行、信息披露造假、挪用募集资金等违法违规行为，加大对系统性、团伙性造假的惩戒力度。

意见强调防范化解风险。落实“四早”要求，建立健全房地产领域涉资本市场风险预研预判机制，加强股债基监管联动。平稳有序做好上市房地产开发企业退市监管，畅通多元化退市渠道。配合地方政府推动房地产违约债券处置出清，丰富多元化房地产债券风险处置机制。

证监会表示，下一步抓好落实工作，坚持发展与规范并重，充分发挥资本市场功能作用，积极支持房地产开发企业融资用于符合政策要求的房地产项目，优化房地产证券发行人监管，着力防范化解房地产领域涉资本市场风险，更好服务加快构建房地产发展新模式。

杨震出席2026中国国际大数据产业博览会开幕式并致辞

新华社贵阳8月28日电 2026中国国际大数据产业博览会28日在贵州贵阳开幕，全国政协副主席杨震出席开幕式并致辞。

杨震表示，习近平总书记高度重视大数据产业发展，强调“统筹推进算力基础设施建设，深化数据资源开发利用和开放共享”。“十五五”时期要把握数字化、网络化、智能化发展大势，不断提升数智化发展水平，让数据红利更好造福各国人民。

杨震强调，当前，全球人工智能技术创新进入前所未有的活跃期。希望各方用好数博会平台，聚力设施攻坚，加大数据供给，深耕算法创新，坚持开放共赢，共同推动数智时代生产方式深层次变革和生产力革命性跃迁，携手谱写数字经济高质量发展新篇章。

开幕式前，杨震前往本届数博会展馆巡展。

神舟二十三号航天员乘组圆满完成出舱活动

本报北京8月28日电 （记者**刘诗瑶**）神舟二十三号航天员乘组28日圆满完成出舱活动。航天员朱杨柱时隔3年再度漫步太空，航天员张志远首次执行出舱任务。

当日13时59分，经过约5.5小时的出舱活动，神舟二十三号乘组航天员朱杨柱、张志远、黎家盈密切协同，在空间站机械臂和地面科研人员配合支持下，完成太阳翼舱外维修、空间碎片防护装置安装等任务，出舱航天员朱杨柱、张志远已安全返回天和核心舱，出舱活动取得圆满成功。

这是神舟二十三号航天员乘组首次执行出舱活动，是我国航天员第二次对太阳翼进行舱外维修，有效确保了空间站供电的安全性、稳定性。

财政部就地方附加税法公开征求意见

本报北京8月28日电 （记者**曲哲涵**）财政部28日公布《中华人民共和国地方附加税法（征求意见稿）》，向社会公开征求意见。根据征求意见稿，拟将城市维护建设税、教育费附加、地方教育附加这三项税费合并为地方附加税，税率为11%—13%，具体适用税率由省、自治区、直辖市人民政府提出，报同级人大常委会决定，并报全国人大常委会和国务院备案。

根据征求意见稿，地方附加税的纳税人为在我国境内缴纳增值税、消费税的单位和个人；计税依据为纳税人实际缴纳的增值税、消费税税额；对进口货物或者境外单位和个人向境内销售服务、无形资产缴纳的增值税、消费税税额，不征收地方附加税。

中国政法大学教授施正文认为，此次调整，遵循税制平移原则，立法时维持税制要素基本稳定，保持税负水平总体稳定，有利于地方附加税平稳有效实施。征求意见稿设置了一定幅度的浮动税率，为各地因地制宜确定税率提供了空间，能更好发挥地方附加税的保障和调节功能，有利于地方培育拓展税源，提高征收管理积极性，增加地方自主财力。

施正文认为，设立地方附加税有利于简化税费制度，完善地方税体系。地方附加税虽然是新税种，但实质上是对现行“一税二费”的简化、整合与规范，全面落实税收法定原则，有利于提高税制的规范性，保障税制设计和征收管理的法治化。施正文认为，地方附加税取消了按照行政区划等级实行分档税率的做法，且幅度空间较小，能够促进税负公平和营商环境优化，服务全国统一大市场建设。

平陆运河顺利通过交工验收

本报南宁8月28日电 （记者**庞革平、张云河**）28日，平陆运河顺利通过交工验收，为9月通航奠定坚实基础。

通过实地现场核查、查阅内业资料、听取各方工作汇报、集体评议讨论等规定流程，交工验收委员会一致认为：平陆运河航道线形顺直、水域尺度达标，边坡支护稳固、生态护岸绿化景观效果好，枢纽船闸及金属结构设备工程实体质量合格，且各类技术指标满足规范及设计要求，内业资料完整齐全，管理制度健全，一致同意平陆运河通过交工验收。

本次交工验收于8月27日至28日组织实施。由广西壮族自治区交通运输厅、广西海事局、平陆运河集团等多家单位组成的交工验收委员会共同参与验收工作。

“2026中国文学盛典·鲁迅文学奖之夜”在上海举行

本报上海8月28日电 （记者**胡笑源**）“2026中国文学盛典·鲁迅文学奖之夜”28日晚在上海举行，活动由中国作家协会、上海市人民政府主办，是鲁迅文学奖颁奖仪式首次在上海举办。

本届盛典为中篇小说、短篇小说、报告文学、诗歌、散文杂文、文学理论评论、文学翻译等7个类别共35部作品颁奖，有力呈现了中国当代文学的杰出成就，见证了文学与时代、与人民的紧密联系，为新时代文学高质量发展注入了源源不断的生机活力。

盛典现场特别设置了“人民阅卷”环节，获奖作品编辑代表以及不同年龄、来自不同岗位的读者代表一同登台，分享阅读故事，展现了作家、编辑、读者的良好互动。

第十六届中国国际数字出版博览会在济南举办

本报济南8月28日电 （记者**李蕊**）以“数创未来 智启新程”为主题的第十六届中国国际数字出版博览会日前在山东济南开幕。

与会嘉宾表示，当前数字出版产业蓬勃发展，出版业要以习近平文化思想为指引，抓住历史机遇，以数智技术驱动出版融合创新，为出版业高质量发展打造新引擎；直面治理挑战，以协同行动共育数字出版良好环境，携手构建公平有序、安全普惠的全球数字出版发展格局；坚守内容品质，以精品佳作丰富人类精神世界，更好地传播人类优秀文明成果；拓展国际交流，以开放合作促进文明互鉴和共同繁荣，助力不同文明互学互鉴、各国人民相知相亲。

本届博览会为期3天，由中国新闻出版研究院、中国出版协会联合主办。

（上接第二版）

吉利、长安、长城等传统车企加速推进全球化战略，依托本地化生产与跨国品牌合作拓展海外市场；

小鹏、蔚来、零跑等造车新势力以智能化优势为突破口，逐步打开海外高端市场……

量的攀升背后，是质的飞跃。助力中国新能源汽车“走出去”的，是先进产能、优质产品。

看产品结构，均为经受国内市场竞争检验的主力中高端车型，不少是品牌旗舰。今年7月16日，小鹏在德国慕尼黑举办MONA L03全球上市发布会，这是在中国与欧洲同步上市、同步发布的全球车型。

看终端售价，普遍高于国内市场。比亚迪ATTO 3（国内为元PLUS）国内售价12万元起，在欧洲售价折合30万元以上。极氪001高配版对标欧洲传统豪华车型，售价超7万欧元。

看品牌口碑，中国新能源汽车成为“高端、高品质”的代名词，彻底摆脱过去燃油车“低端、廉价”的刻板印象。

新能源汽车行销海外，带动“中国制造”品牌价值在全球市场持续重塑。

一路走来，中国新能源汽车出海，实现了从“整车出口”到“产业链出海”，再到“生态出海”的三重跨越。出海逻辑迭代，中国车企加速迈向涵盖生产布局、技术标准、品牌输出的“体系化扎根”。

上汽组建海外本土化研发、运营、售后团队，2025年海外销量107万辆、累计突破600万辆。上汽MG4 EV凭借出色的外观设计和优秀的驾驶操控，受到英国、德国、澳大利亚等国消费者欢迎。集团负责人表示，“我们坚持‘全球化思维，本地化行动’，针对不同区域的法规、路况、消费习惯，制定精准的差异化方案。”

奇瑞业务现已覆盖130多个国家和地区。南美山多坡多，消费者对汽车动力要求高，奇瑞的工程师就优化提升加速和爬坡性能；中东多沙漠，沙粒可能损伤车辆部件，工程师就专门对车辆内部加强密封性处理。今年6月下旬，奇瑞与西班牙埃夫罗汽车集团合资运营的工厂启用全新生产线。

努力成为当地“新能源产业链的共建者、参与者”，比亚迪的探索持久而深入。

比亚迪将研发、生产、销售、服务和供应链，甚至商业模式，打包“扎”进巴西。不仅包含整车、电动客车和卡车底盘制造，还建设磷酸铁锂电池材料加工等综合生产能力，并开发了诸多本地供应商。到2027年，比亚迪本地供应商占比预计将超过50%。

在欧美传统成熟市场，海外跨国公司主动引进并适配中国技术路线。斯特兰蒂斯集团与零跑汽车开展电驱总成合作，并与华为、江淮洽谈，计划推出挂玛莎拉蒂车标的联合开发车型，让华为全栈自研技术首次进入欧洲百年豪华品牌体系。

今年7月，宁德时代与英国最大能源公司章鱼能源宣布成立合资公司，将中国“骐骥换电技术”引入欧洲，并将共同打造换电超级枢纽，计划于明年在英国建成首批示范换电站。这是中国新能源汽车迈向生态出海的又一个节点事件。

出海，从来不是坦途。近年来，海外政策环境更是剧烈波动。

2023年，土耳其对我国纯电动汽车加征40%的额外关税；2024年，欧盟对中国电动汽车加征最高35.3%的反补贴税，美国对中国进口的电动汽车加征100%关税；2026年，墨西哥对非自贸伙伴国乘用车加征最高50%的关税……贸易壁垒、合规成本、文化差异，每一道都是难关。

“在不同地区会面临不同的问题，这是中国企业出海的必经阶段，是综合性的考验，也是锻炼机会。”比亚迪集团品牌及公关处总经理助理罗昊说。

面对大风大浪却能逆势实现强劲增长，是因为中国新能源车企出海的“解题思路”，从来不是单向市场扩张，更不是零和博弈，而是互利共赢、共同繁荣。

“我们的理念是‘在哪里为哪里，成为贡献当地发展的一分子’，既为当地增加就业、培养人才、带来税收，还提升当地工业发展水平。”奇瑞汽车董事长尹同跃说。

长安在泰国罗勇建设绿色智能的新能源整车基地，集成光伏发电、中水回用等技术，实现废水近零排放、单位产值能耗显著下降。

吉利入股马来西亚民族品牌宝腾汽车，赋能技术、管理、供应链资源，助其扭亏为盈，实现品牌重振。

中国新能源汽车出海始终坚持普惠包容的经济全球化，为世界各地特别是全球南方国家的人民群众提供适应其经济水平、生活场景和大众购买力的高质价比汽车产品。

在巴西里约热内卢，上班族卢卡斯过去常购买二手旧车，如今换上中国新能源轿车后，车身灵活匹配拉美老城狭窄街巷，极低的充电成本大幅减轻生活压力。

在南非，汽车救援创业者谢恩常年高频用车，此前多款老旧车辆频繁抛锚。更换中国新能源汽车后，过硬的品质、稳定的性能彻底解决用车难题，他的生意稳步经营。

根据国际汽车制造商协会数据，全球汽车市场近80%的增量潜力，集中在全球南方。中国新能源汽车凭借电动化、智能化的先发优势和全产业链成本优势，不仅把曾经遥不可及的汽车梦送到全球南方众多普通家庭面前，而且为广大发展中国家提供了一条进入智能电动出行的绿色路径。

向着建设世界一流汽车企业，中国车企奋力奔跑。

2025年岁末，中国汽车产业接连迎来“3个3000万”：一汽—大众第3000万辆整车下线，长安汽车第3000万辆中国品牌汽车下线，全国汽车年产销量突破3100万辆。

2025年7月在重庆挂牌成立的汽车新央企——中国长安汽车集团有限公司，发布“海纳百川”计划，明确打造具有全球竞争力、拥有自主核心技术的世界一流汽车集团的全新战略定位和目标。

“我们先建服务中心、备件中心、呼叫中心，把服务体系建设起来，要生根。”中国长安汽车副总经理贾立山说。长安汽车计划到2030年在欧洲建成超过1000家销售服务网点。

2025年，比亚迪超越特斯拉成为全球销售纯电动汽车最多的公司。今年6月9日，比亚迪创始人、董事长兼总裁王传福在股东大会上又一次表达了在5年后将规模做到真正“全球第一”的雄心壮志。

引人瞩目的是，比亚迪首条海外云轨今年已在巴西开通，并计划到明年3月完成在海外布局6000座闪充站。

上汽集团总裁贾健旭认为，今天中国汽车出海的价值追求，已经从拼市场迈向构建全球产业共同体。

“各美其美、美美与共，中国汽车产业变革的成果惠及世界。”中国汽车战略与政策研究中心首席讲师刘艳说。

当更多新能源汽车奔涌在世界各地的道路上，当智能网联的出行体验惠及更多发展中国家的人民，中国新能源汽车“走出去”，便不只是产业发展的硕果，更成为绿色低碳发展、生态文明理念的生动注脚。

（调研组成员：**徐立京、谢戎彬、杜海涛、桂俊松、王政、申茜、葛孟超、冯英杰**）

本版责编：康 岩 刘涓溪 王 博

南海考古的双重突破

宋建忠

考古中国

南海，既是中国先民经略海洋的历史场域，也是现代科技拓展考古边界的前沿阵地。南海西北陆坡一号、二号沉船的深海发现与《更路簿》航行试验考古的实证探索，以现代科技与古老智慧为双翼，共同揭开南海海洋文明的冰山一角，成为中国海洋考古从近海走向深远海、从文献走向实证的里程碑。

2022年10月，“深海勇士”号载人潜水器在南海西北陆坡海域1500米左右深处发现大型古代沉船遗址，这是在中国海域首次发现深海古代大型沉船遗址，分别被命名为“南海西北陆坡一号沉船遗址”和“南海西北陆坡二号沉船遗址”。经过2023—2024年的考古调查，我们知道一号沉船满载以景德镇瓷器为主的货物，数量至少10万件，散落范围达上万平方米，沉船年代为明代正德年间（1506—1521），是一艘从广东沿海出发、前往马六甲地区的贸易商船。二号沉船则满载印度洋地区的乌木，是一艘返航中国的贸易商船，时代为明弘治年间（1488—1505）。

这一重大发现，完全依托我国现代深海科技的突破。大国重器“深海勇士”号载人潜水器突破了人体潜水的极限，让考古工作者得以抵达1500米的深海禁区；侧扫声呐系统、长基线定位基阵与三维摄影拼接建模技术，实现了对沉船遗址的精准测绘与完整记录，为考古研究奠定了基础。此前，中国水下考古局限于近岸浅海，而深海因水压、低温、黑暗等条件的限制，长期被视为水下考古的禁区。南海西北陆坡一号、二号沉船的发现，标志着中国深海考古正式迈入世界先进水平。

海南省博物馆藏清末至民国时期抄本《顺风东西沙岛更路簿》。

南海西北陆坡一号沉船遗址出水珐华器。

以上图片均为**宋建忠**提供

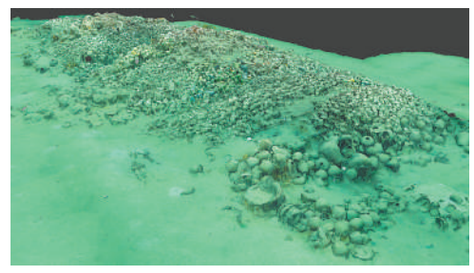

南海西北陆坡一号沉船遗址。

两艘沉船是明代海上丝绸之路双向贸易的鲜活实证。一号沉船出水瓷器涵盖青花、红绿彩、珐华等品类，工艺精湛，充分体现了明中期景德镇民间制瓷业的巅峰水准，印证了当时中国制瓷业在全球的绝对领先地位。二号沉船所载印度洋乌木则反映了明代中期国内对高端进口硬木的市场需求。两处沉船遗址填补了中国古代南海离岸航行路线的缺环，完善了海上丝绸之路南海段的历史链条，为研究明代海洋贸易、陶瓷外销、中外文化交流等提供了前所未有的实物资料。更重要的是，它们实证了中国先民开发、利用、往来南海的悠久历史，是维护我国南海权益的重要物证。

在深海考古突破的同时，新近成立的海南省文物考古研究院还将目光投向南海另一笔珍贵遗产——《更路簿》。

《更路簿》是海南潭门、文昌等地渔民世代相传的航海指南，记录了从潭门等海南岛东南沿海港口出发前往西沙、南沙及南洋的航线，每条航线仅以“起点、终点、罗盘方向、航行更数”十几个字精准概括，比如“自大潭（潭门）过干豆（北礁），用乾巽，十二更。”这是海南渔民数百年航海经验的智慧结晶，自上世纪70年代被学界发现以来，一直是研究南海历史、法理的重要依据。但此前的研究多停留在文献考证层面，始终缺乏考古实证。

海南省文物考古研究院刚一成立，即开始了《更路簿》航行试验考古。所谓航行试验考古，就是把古人留下的文字，放回它诞生的环境里去验证。过去的学者研究它，主要是在书斋里看海图、画航线、算更数，但真正驾船出海，感受风向、潮汐、洋流对航速和航向的影响，完全是另一回事。考古工作者驾驶着现代帆船，全程关停机械动力，仅依靠船帆、船舵与《更路簿》记载的航向航行，亲身体验，由此更深地体会到：海南渔民正是凭借对季风节律的精准把握——冬季乘东北风南下，夏季借西南风北归——实现了数百年持续不断的南海航行与开发。

这一航行试验意义重大。它以实证方式表明，《更路簿》并非简单的航线记录，而是海南渔民顺应自然、利用天时地利的古老航海智慧的集中体现。他们通过长期实践，将南海的季风、洋流、岛礁分布转化为可操作的航海指南，形成了一套完整的海洋知识体系。同时，航行试验也印证了《更路簿》记载的真实性：从航线规划到航行时间，均与实际海洋环境高度契合，为中国最早发现、命名、开发南海诸岛提供了直接的考古学证据。航行试验还让考古学家触摸到历史的温度，理解了先民在无现代科技支撑的情况下，凭借勇气与智慧经略南海的艰辛与伟大。

南海西北陆坡一号、二号沉船的深海发现与《更路簿》航行试验考古，看似分属两个维度，实则共同构成中国南海考古的完整图景。现代科技让我们抵达深海，看见历史的“形状”，解锁千年沉船的秘密，拓展考古的空间边界；古老智慧则让我们理解历史的“逻辑”，还原先民的航海实践，筑牢南海文明的根基。

从考古实践看，科学技术是手段，古老智慧是内核。没有“深海勇士”号等科技装备，我们无法发现1500米深海的沉船；而脱离《更路簿》等古老航海智慧，我们便难以理解沉船的航行背景、贸易路线与历史意义。

从文明传承看，深海考古让我们见证中国古代海洋贸易的辉煌，航行试验则让我们传承先民顺应自然、开拓进取的精神和探索未知的勇气。

（作者为海南省文物考古研究院执行院长）

博古知今

从鸱吻一窥古代建筑巧思

王子奇

河北张家口太子城遗址出土鸱吻。**王子奇**供图

鸱吻，或称作鸱尾，是中国古代建筑正脊两端具有很强装饰效果的构件。它们成双竖立、高高翘起，构成了很多人对古代建筑最直观的记忆之一。近年来，随着古建筑热，鸱吻又成为景点与博物馆中常见的文创产品。一些古代绘画中的鸱吻，如辽宁省博物馆藏宋徽宗绘《瑞鹤图》中的鸱吻，更因其优美的造型和承载的文化记忆，在展出时受到观众追捧。

鸱吻也受到中外学者的长期重视。以往研究者注意鸱吻，主要在于造型艺术上的变化和其具有的建筑构造功能。但不容忽视的是，鸱吻同时还是建筑文化的载体，在官式建筑发展脉络与建筑匠作体系、建筑体现的社会等级、建筑文化的交流传播等方面，都有重要价值。

以《瑞鹤图》中的鸱吻形象为例，龙首怒目圆睁，双角上翘，龙口大张吞衔屋脊，鳍部近顶处绘突起呈梯形的抢铁和拒鹊，腹部绘出背兽，十分生动形象。徐邦达先生、傅熹年先生都曾指出，《瑞鹤图》中的建筑形象非宋徽宗亲笔，而是由当时画院中的职业画师代笔。徽宗时期曾设画学，要求画学学生专攻佛道、人物、山水、鸟兽、花竹、屋木六科中的一科，而且追求写实。能够绘出《瑞鹤图》这样精细、准确的界画，是因为画师对建筑形象和建筑制度相当了解，并长期研习。因此，图中所绘鸱吻和其他建筑形象可以作为了解徽宗时期建筑的重要资料。而这一时期，正是被梁思成先生誉为中国古代建筑“文法书”的《营造法式》第二次编修完成刊行的时期，图中所绘鸱吻形象遂成为我们了解北宋晚期官式系统鸱吻形象最重要的参考资料。

由此入手，再结合考古出土及地面现存建筑上的鸱吻形象，可以发现，金代和元代官式建筑瓦作部分发展明显受到了北宋官式建筑的影响。这揭示以鸱吻为代表的瓦作与大木作形制作法一样，都是分析古代官式建筑发展脉络与建筑匠作体系的重要资料。

鸱吻这一构件是为了对建筑进行等级性标识而产生的。《隋书·宇文恺传》记载：“自晋以前，未有鸱尾”。学术界通常将具有明显龙首的此类构件称作鸱吻，而更早的没有龙首的造型称作鸱尾。笔者曾对历史文献进行梳理，发现鸱尾的记载见诸史籍始于东晋，南北朝时期关于鸱尾的记载所涉建筑多为宫殿、太庙等高等级建筑。北魏正光年间，刺史李世哲因在宅第中“皆置鸱尾”而被绳纠，“悉毁去之”。陈朝萧摩诃因立大功，比照“旧制三公”，赐“摩诃开黄閤，门施行马，听事寝堂并置鸱尾”。这些记载清晰地表明，鸱尾在两晋南北朝时期已成为标识建筑等级的核心构件，非有特许不得使用。

这一情况在唐宋时期也得到了延续。唐代文献明确记载唐代建筑制度根据社会身份有所区别，唐令中规定“宫殿皆四阿，施鸱尾”。北宋《天圣令·营缮令》也记载：“太庙及宫殿皆四阿，施鸱尾，社门、观、寺、神祠亦如之。其宫内及京城诸门、外州正牙门等，并施鸱尾。自外不合。”明确限定了可以使用鸱尾的建筑范围。《十国春秋》记载，南唐开国皇帝李昪即位后，沿用了前朝治所作为宫殿，文献强调李昪节俭，不大兴土木，但着意说明在建筑上施加了鸱尾。北宋立国之后，南唐宫殿在宋使到来时将鸱吻拆去以表谦卑，宋使离开后再安装回去，直到宋太祖开宝五年（公元972年），后主李煜终于将南唐宫殿的鸱吻统统拆掉不再恢复，这足以说明鸱吻对于宫殿建筑甚至王朝正朔的重要标示作用。

如果我们将视域放得更宏观一些，会发现中国古代建筑屋面的作法和艺术形象在历史上曾发生了两次大的变化，第一次以鸱尾和兽面瓦的出现为标志，第二次则是鸱尾向鸱吻、兽面瓦向兽头的转变以及蹲兽系统的复杂化，由此，可以将中国古代屋面的艺术形象分为三个主要发展阶段。从东亚地区的总体情况看，朝鲜半岛、越南北部等地无疑受到了上述第三阶段的影响；而日本基本只停留在第二阶段的影响。这为我们更好地认识东亚建筑文化交流和东方建筑体系的发展提供了重要的研究视角。

（作者为中国人民大学历史学院副教授）

我家门口有文物

凤凰山上的天文台

张英

从四川来到云南昆明求学，在读期间探访凤凰山，我总爱在山巅那几栋风格迥异的建筑周围流连。正是这份初见时的好奇与着迷，让我爱上了文物，毕业后选择留在昆明，从事不可移动文物保护工作。

凤凰山天文台近代建筑是全国重点文物保护单位，坐落于海拔1995米的山巅之上。登山的人们往往被它们独特的风貌吸引：最西侧的A栋带着民国时期的典雅，屋面青砖筒板瓦整齐排布，檐口瓦当上清晰印着“天文研究所”字样，部分还刻有和平鸽图案；中间的B栋是规整的矩形布局，砖墙勾缝斑驳，门前的青石台阶被往来足迹磨得温润；东侧的C栋则独具欧式风格，红砖砌筑的墙体搭配球形金属屋顶，一层方形、二层圆形的设计，彰显着特殊的观测功能。

这组建筑群藏着中国现代天文学的艰辛过往。1937年全面抗战爆发后，中央研究院天文研究所从江苏南京紫金山南迁，历经辗转选址昆明凤凰山。1939年，由所长余青松亲自设计的A栋和B栋相继落成，A栋为综合性办公建筑，包含办公室、图书室、变星仪圆顶室等；B栋为职工宿舍，兼会客之用，余青松、张钰哲、陈遵妫等曾在此居住工作。战火纷飞中，张钰哲带队于1941年完成近代中国首次境内日全食科学观测，让中国天文学研究在战乱中未致中断。1956年，云南大学教授姚瞻设计的C栋建成，作为太阳黑子观测室，见证了新中国天文事业的起步与发展。

这些建筑的每一处细节，都镌刻着科研工作者的坚守与时代的印记。A栋平面呈“T”字形，南侧墙面留存着直径180毫米的太阳分光仪观测孔，木梁架采用三角桁架结构，构件交接处用铁扒锔牢固连接，历经80余年风雨仍基本完好。C栋的球形屋顶以角钢和扁铁为骨架，外包镀锌铁皮，虽经锈蚀翻新，仍保留着可开启的观测功能。一层中间砌筑水泥墩至二楼，用于承载望远镜机座。如今，这里已成为中国科学院云南天文台的组成部分，也是爱国主义教育基地，每年吸引大批学生前来研学。

10余年来，我有幸深度参与凤凰山天文台近代建筑的保护工作。对我而言，这早已超越了工作职责，成为一份跨越青春的深情守望。这里让我深刻理解了文物保护的意义。我们守护的不仅是一栋栋建筑遗存，更是一份跨越近百年的科研初心，是中华文明薪火相传的精神力量。

凤凰山天文台近代建筑C栋。**中国科学院云南天文台**供图

上新了

感受汉字的魅力

张传官

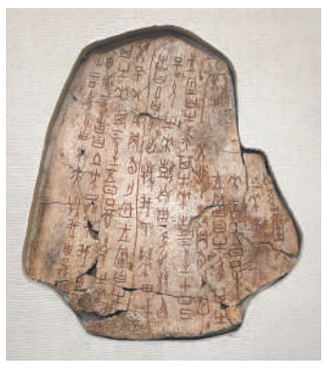

『土方入侵』涂朱卜骨。**张传官**摄

5年间，18家高校、科研院所和文博单位的100多名研究人员，齐聚“古文字与中华文明传承发展工程”，覃思独造、孤诣求索，取得了辉煌的成就。这些成就的集中体现，便是目前在中国国家博物馆举办的“了不起的汉字——古文字与中华文明传承发展工程‘十四五’成果展”。

展览分序厅、“甲骨契刻　重光于世”、“青铜时代　辉映古今”、“异彩纷呈　终归一统”、“书于竹帛　传遗后世”、“薪火永续　文明永传”6部分，全方位展现了我国先秦秦汉时期各种材质的代表性古文字资料，以及“古文字与中华文明传承发展工程”的重要成果。出土文献和研究成果两条线索在各个板块皆有呈现，互相映照；文物和论著结合，前者为后者提供基石，后者为前者展示成效，颇见巧思。

出土文献方面包含大量珍贵文物。甲骨文有“土方入侵”涂朱卜骨、“小臣墙”记事刻辞牛骨，内容重要。金文有西周晚期的鼎、春秋中期的绾方甗，均为不同时代重器之代表。战国秦汉文字更为丰富，清华简、里耶秦简、马王堆汉墓帛书、睡虎地汉简……此外还有诏版、符节、砖刻等。内容上，既有官方的行政记录，也有基层官员的“日记”、官方或民间的占卜文书等日常生活文献，内涵丰富。这些展品多为中国国家博物馆的馆藏珍品，也不乏从各地博物馆调来的重要文物，其中不少品类难得一见。

“土方入侵”卜骨是最著名的甲骨之一，曾著录于罗振玉《殷虚书契菁华》。卜辞记载了商王武丁时期土方等敌对方国入侵、奴隶逃亡等重要事件，具有很高的史料价值。卜骨正反面文字均有涂朱，可见制作时的重视程度。卜辞也具有重要的古文字学价值。其中有一个疑难字多年未得确解，复旦大学教授陈剑近年将之释为“范”“围”共同的表意初文，在此卜骨中读为“侵犯”之“犯”。此字的释读是工程期间古文字考释的重要收获之一。

展出的秦始皇廿六年诏版是秦始皇征服天下之后统一度量衡的诏书，紧挨着陈列的秦二世元年诏版则是对前者的补充和确认。二者是秦代最重要的两篇官方诏书，常刻于度量衡器，或刻于铜版而镶嵌在度量衡器上。展览从湖南省博物馆借调来闻名遐迩的马王堆帛书，此次展示的是帛书《春秋事语》的部分篇章，可与《春秋》三传及《国语》等书相对照。相比于简牍，帛书更少见，因而更为珍贵。

展出的学术成果更是异彩纷呈。黄天树主编的《甲骨文摹本大系》、朱凤瀚主编的《海外藏中国青铜器集录》等均为大宗资料的全面整理，也是最新研究成果的集中展示。李学勤、黄德宽主编《清华大学藏战国竹简》，北京大学出土文献与古代文明研究所编《北京大学藏秦简牍》，裘锡圭主编《长沙马王堆汉墓简帛集成》等，皆是战国秦汉简帛整理和综合研究的典范之作，在释文、缀合、编联等方面都体现了学术研究的最新进展。这些成果以集成性、标志性为特色，可以看出团队集中攻坚克难的能量和成效，这也是实施工程的价值和意义所在。其他个人著作也均为数年乃至数十年心血之凝聚，体现了古文字研究的最新水平及前沿高度。

展览只是“冰山一角”。一方面，展览不能展示所有的古文字和出土文献，也不可能展示工程的所有成果；另一方面，不断有新发掘出土的古文字和文献，研究工作是没有止境的。工程第一期即将收官，第二期即将启动，一代代学者传承中华基因、弘扬中华优秀传统文化的努力始终在路上。

展览看起来学术性较强，但对于观众而言，其实不必在意需要多少知识储备，只需挤出空闲，一件件文物、一本本著作、一张张展板地看下去，同时借助搜索引擎或AI（人工智能）工具加以扩展，相信一定能在观展中得到收获和满足。

（作者单位：复旦大学出土文献与古文字研究中心）

阿里石窟守护人

徐驭尧

强巴次仁巡查皮央石窟。　**徐驭尧**供图

皮央石窟的午后，阳光从洞窟门口斜斜地切进来，在泥地上落下一块明亮的平行四边形。强巴次仁坐在洞口内侧的石台上，背微微佝偻着，望向洞外的土林，目光蒙眬，像隔着一层磨砂玻璃。

游客一拨接一拨地进来，从他身边绕过，仰头望向四壁千年的壁画，啧啧惊叹声在狭小的空间里此起彼伏。

导游是个藏族小伙子，跨进洞窟，抓起老人的手开始打招呼：“波拉（藏语意为“老爷爷”），又见面了，您身体如何？”拿起手机，小伙子点开微信，指着头像——“六七年前，我带队来这里，当时和您、和洞窟合了影。”

许多来过西藏阿里皮央和东嘎遗址的客人都认识强巴次仁。他已经在这里静静伫立了33年，如同洞窟外的土林。

1992年皮央和东嘎遗址被发现后，村里用抽签的方式选定守护石窟的人选。强巴次仁的签被抽中了。从那时起，他接过了一个沉默而漫长的职责。

刚来的时候，石窟远不是现在这个样子，好些地方破败不堪，壁画剥落，佛像残缺。石窟所在的山丘，海拔约4000米，从山脚到洞窟区，垂直高度又升了近百米。早些年的路，不过是山崖间踩出来的一条土径，陡峭处要手脚并用。夏天雨水大了，山洪顺着沟壑冲刷而下，强巴次仁爬上去疏通排水，用塑料布遮盖暴露的壁面。冬天暴雪压下来，他担心墙体受潮坍塌，夜夜住在山上的小屋里守着。洞窟里曾有不少金属器物和佛像，他一件一件收拢、藏好，心里老惦记着，夜里都睡不踏实。

那些年，守护工作没有名头，没有编制，也没有任何补贴。强巴次仁家里四口人，种几亩青稞，养几头牦牛，日子过得紧巴巴的。后来，皮央和东嘎遗址被列入野外文物保护单位，政府越发重视，他开始有了每年16800元的文保员补助。

高原紫外线强，多年下来，他的眼睛坏了，常年流泪，天一擦黑就什么也看不见。

皮央石窟不是普通的石窟。它的始建年代可追溯至公元10至11世纪。这片遗址群分布于近南北向条形山丘东面崖坡上，洞窟密布，近千座之众。走进洞窟，满壁的千佛端坐——那些用天然矿物颜料研磨绘就的青金石蓝、朱砂红、孔雀石绿，历经千年依然鲜丽如昨。

强巴次仁并不懂得太多历史。他只知道这些壁画是先人留下的东西，是村子的一部分，不能让它没了。前些年，他的妻子去世了。他每天仍上山，只是下山时，家门口再也没有人等他。他倚在洞口，望着那些看不真切的壁画，有时候会想：也许妻子还在某个地方，就像壁画里的那些身影一样，活在另一个世界里。

“这里是我心里最美的地方。”强巴次仁说过这样一句话，声音很低。

一起守窟的，还有一位叫仁增旺扎的老人，和他同岁，2002年加入。仁增旺扎膝盖做过手术，走路透着吃力，拐杖点在石阶上，发出“嗒嗒”声。两个人一前一后走在山道上，数十年如一日，一人一天轮流开门锁门、清扫洞窟、排查隐患。他们把每处裂缝、每块剥落都记在心里，反馈给文物管理部门。两个老人默默看着洞窟的变化——游客一年比一年多，山上修了步道，洞里亮起太阳能灯，垃圾桶和指示牌渐渐齐备……

33年，累计巡查里程超过万里，排查处置渗水、风化、落石等隐患数百起，写下数十本巡查日志。去年6月，强巴次仁从文保员岗位上退了下来。但退休不等于离开。每天早晨他还是上山，熟门熟路地拐过那些弯，脚步慢了些，却不迟疑。

接任者叫阿旺次仁和次仁米久，都是本地人。强巴次仁带他们走过每一条山路，推开每一扇木门，告诉他们哪面墙容易返潮，哪处屋顶曾漏过雨，哪几尊佛像失而复得。他对年轻人说，要有赤诚之心，像他一样把这里守好。

文物管理部门的保护力度也在持续加强。数字化保护与展示利用项目投入超过2000万元，山体抢险加固及安全监测保护工程也已完成。全县现有252名群众文保员，遍布各遗址点。

强巴次仁下山时，走的是文物局修的石阶。他的脚步比上山时轻快，拐过几道弯，忽然唱起歌来。那是一首当地的藏族民歌，调子悠扬，像河水漫过石滩。歌词的大意是：月光洒下来，把世界映得像丝绸一样柔，像酥油一样干净、洁白。歌声被风吹散在土林的沟壑间。山上的洞窟在夕阳里变成了一个个墨色的眼窝，沉默地注视着这个越走越远的身影。

文化遗产
本版邮箱
ysbjs@peopledaily.cn
本版责编
周飞亚

寻访

长征路上的故事

牛角沟记

白 描

暮春的风掠过川中浅丘时，我正沿318国道往蓬溪去。车窗外的田畴一层叠着一层，油菜花谢了，青麦铺得正齐，路边白色的野蔷薇、红色的三角梅开得热闹。转过一道山梁，远远就望见那座纪念碑，立在高丘之上，棱角挺拔、风骨凛然，那是徐向前元帅题写的“旷继勋牛角沟起义纪念碑”。风从那边吹过来，带着山野的清气，也仿佛带着97年前的火药味。

进沟的路叫天南路，是四川“最美农村路”之一。蜿蜒穿行在浅丘之间，扑面而来的是连片的稻田、桃林、青绿坡地、竹林村舍，也有红色主题的灯杆、标语牌、文化墙不时闪过。路过一片蓝莓园，枝叶间挂着青果，农户蹲在地里疏果，见我停车，直起腰笑：“再过些日子来摘嘛，甜得很。”他的裤腿沾着泥，脸晒得黑红。我忽然想起母亲常说的通江老乡——也是这样的模样，站在大巴山的坡上，望着远处的红旗，就把命托付给了红军。

牛角沟藏在山坳里。步入村口，迎面可见一座赤红色牛角雕塑，遒劲昂扬，与起义纪念碑遥相对望。5月的牛角沟，草木与花香萦绕身旁，行不多远，几座青砖旧瓦房静静立在后坪之上，便是留存至今的旧址。它们是1929年的历史建筑，没拆，也没修得簇新，就那么静静地站着，站在荷田边上，站在纪念碑下。我摸了摸号兵房的外墙，质地粗粝——97年前的那个夜晚，大概就是这样的墙，挡着外面的风，里面的油灯晃啊晃，照着年轻的号兵攥紧铜号的指节。

那年6月，四川的夏天来得早。旷继勋把部队拉到这里时，蝉还没开始叫。他是贵州思南人，1911年入川参加保路同志军，在川军里摸爬滚打十几年，枪林弹雨里练出来的胆气，让他敢在军阀的眼皮子底下搞起义。1926年底，旷继勋经秦青川、王文鼎介绍加入中国共产党，在第七混成旅里秘密发展党员。到1928年冬，他已经率领4000多人的武装。1929年，四川军阀刘湘、邓锡侯联手要吞并异己，旷继勋的部队首当其冲。请示省委后，他动员部下：机不可失，立即起义！

6月29日的月亮很亮。4000多人从四面八方摸进沟，只有鞋底擦过草叶的沙沙声。旷继勋站在高地的磨盘上，军装洗得发白，声音却像炸雷：“我们要打的，是欺压百姓的军阀。是要让穷人都有饭吃、有地种！”下面的回应压得很低，却像闷雷滚过山谷。军号响的时候，正是半夜，号声刺破夜空，惊飞了林子里的鸟。队伍往县城去，枪杆子上的红布飘啊飘，像烧起来的火。

第二天早晨就打下了蓬溪。当天成立的蓬溪县苏维埃政府，是我国西南地区第一个县级红色政权。起义军开仓放粮，释放政治犯，把地主的田契烧得干干净净。后来部队转战南部、达县、梁山，每到一个地方，就播一把火种。最后虽因孤军无援、敌众我寡失败，余部转入隐蔽斗争，可那些火种没灭——后来，红四方面军入川，创建川陕革命根据地，多少通江、南江、巴中的娃子，就是听着牛角沟的故事，扛起枪走了。

我的母亲是通江人。1933年，她17岁。她总念叨，那年山上的映山红开得“疯”，红得要把山烧透，红军的队伍像潮水般漫过“通南巴”。她冲出家门，头也不回参加了部队，被编进红四方面军妇女独立团。后来她随部队长征，翻夹金山时，雪灌满了草鞋，脚生生冻粘在石头上；过草地时，皮带煮尽了，就啃草根。可她一辈子没说过一个“悔”字。

通江距蓬溪400里地，在地图上不过寸许。伫立牛角沟村头，青山无言，绿水环绕，风过林梢。我依稀看见那个17岁的姑娘，正站在红色的旗帜下。这一刻，地理的距离忽然消失。我终于读懂了。当年牛角沟点燃的星火迅猛地燎原，烧红了通江的山梁。母亲的青春，原来是在这里被点燃，再随着队伍走向远方。

现在的牛角沟，早不是当年的穷山沟了。当地政府按“红星照耀、红色馆藏、红心向党”三大组团打造，把红色旧址和田园风光糅在了一起。红军村博物馆去年开馆，展品摆得满满当当：生锈的步枪、卷刃的大刀、写满标语的旧布，还有当年用的油灯……讲解员是个20多岁的姑娘，讲起旷继勋后来当红六军、红四军军长，讲起他1933年因反对张国焘错误路线被冤杀，声音有点哽咽：“38岁啊，正是能打仗的年纪。”馆外的藏兵崖，还留着当年部队隐蔽的痕迹，崖壁上的凿痕，像刻在石头上的誓言。

荷田是近年修的，2000多亩，夏天来的时候，粉荷花衬着红墙，像把历史和当下缝在了一起。村里连片种了柑橘、蓝莓、枇杷，四季有果摘。游客来了，看完博物馆，就去地里摘果子，中午在红军小吃街吃凉粉、喝醪糟，晚上住民宿，听老乡讲当年“闹红”故事。村集体年收入从以前的几万元涨到96万元，80多名村民在家门口就业：有当讲解员的，有管产业园的，有开农家乐的，还有做非遗博物馆的。我去的那家农耕博物馆，由老旧民宅改造而成，青瓦土墙古朴雅致，墙面上嵌满旧石磨、石碾、陶罐，馆内陈列着犁耙、纺车、竹编器具等数千件老物件，皆是村民代代相传的家藏，一件件器物诉说着川中农耕民俗与岁月往事。

傍晚漫步村道，路过牛角沟的新村聚居点，只见白墙黛瓦的房屋依山而建，两层小楼错落有致，檐角利落，庭院敞亮。家家门前小院果蔬葱郁，月季、栀子开得热闹，水泥路通到家门口，老人们坐在路边石凳上，聊着家常，说今年蓝莓挂果好、谁家娃儿出息、景区里的新鲜事。身旁石桌上摆着搪瓷缸、粗陶茶碗，茶香混着晚风里的草木气。坡上映山红余霞般艳，田畴铺绿，池塘溪水映着落日，熔金洒银，一派安宁祥和。

我在牛角沟流连三日，逐一走访村内各处纪念馆与革命旧址，在一件件史料、一处处遗迹中触摸过往。当年此地革命烽火虽仅燃一月，却冲破长夜，既照亮了这片山野，也镌刻进峥嵘史册，更久久照亮后人前行的道路。

离开的那日，我忍不住再望一眼村口那柄指向苍穹的牛角。山脚下，农人正俯身插秧，弯腰、起身，那充满韵律的剪影，与97年前并无二致。我忽然彻悟：历史从来不是故纸堆里冰冷的文字，它就活在老瓦房的裂缝里，活在荷田送爽的清风里，活在村小放学时喧闹的笑声里。旷继勋们当年剖心沥血所求的，不就是眼前这般安稳太平吗——不见烽烟，不闻饥馑，书声琅琅于檐下，晚景安度于桑梓，每一个在这片土地上劳作的人，眼里都有光，心中都有盼。

人生之旅没有『试驾』的可能

胡建新

驾车在公路上行驶，不时会看到“事故多发路段”的警示牌。它们通常竖立在岔路口、悬崖边、上下坡、急转弯等处，以直白的形式提醒驾车人：注意观察，谨慎驾驶，防止发生事故。

有时见到这类路牌，会心生感慨。人生不也像在一条漫长的公路上行进吗？无论经商还是从政、求学还是创业、生存还是发展，都会遇到形形色色的“事故多发路段”。在这些路段，如何保持警惕，怎样规避风险，何以保证安全，考验着每个行路人的品性、智慧与能力。

人生路上，最常见的“事故多发路段”是“转弯处”，如地位的变化、身份的转换等。普通干部走上领导岗位，业务骨干擢升公司经理，创业团队获得巨额投资……这些看似通向人生康庄大道的“转弯”，常常暗藏风险。手中有权了，奉迎和围猎往往随之而来。资源变多了，安乐和懈怠或会悄然而生。光环加身了，成就感和优越感容易爆满，容易忘记来时路、不知去何方。简而言之，路转弯了，思想认知却未必能及时跟得上。故而，因位高权重而“翻车”、因骄纵自大而“撞栏”、因自我陶醉而“坠崖”等各类“事故”，在现实中并不少见。

上下坡，需要格外警惕“事故多发路段”。上坡，视野被坡顶遮挡，看不见前方是坦途还是狭路，因而行驶缓慢、内心焦急，恰恰暗合人生“爬坡”时容易心浮气躁、急于求成乃至迷失方向；同时，爬坡需持续给力，易使人在身心疲惫中失去耐力。下坡，惯性则会让人稍不留神就超速失控，犹如一个人顺风顺水、志得意满时易于精神松弛和注意力分散，若遇突发情况还会忘了“刹车”，以致酿成事故。

其实，比起转弯和上下坡，还有一类不容忽视的“事故多发路段”，就是那些需要长时间驾驶的宽阔直道。这些路线笔直、路面开阔的直道，容易让人产生麻痹和懒散心理，恰似简单重复的常规性工作，使人激情悄然消退、标准逐渐降低、警惕不断放松，“不会出事”的心态滋长蔓延。这种精神上“轻松而麻痹”的状态，常常让人忘记潜在风险。它不会让你一下子“翻车”，却会慢慢腐蚀你的防范之心，渐渐消解你的警惕性。这时，各种突发的障碍和陷阱，便会打你一个措手不及。

道路上的危险，有警示牌提示。人生路多，更多时候只能靠自己在心中立起一块永不褪色的警示牌，上面写三行大字：一曰“敬畏”——敬畏规则、敬畏法律、敬畏生命，保持如临深渊、如履薄冰的审慎和清醒；二曰“坚定”——在各种诱惑面前稳得住心神、抗得住干扰、管得住手脚，做到“任凭风浪起，稳握方向盘”；三曰“自省”——经常检视自己思想上有没有“刹车失灵”、视线上有没有“迷雾障目”、行动上有没有“方向跑偏”，始终居安思危、自警自律。

人生道路千万条，确保安全第一条。人生之旅只有一次，既没有“试驾”的可能，更没有“重来”的机会。把准方向、控好速度，做到心中有戒惧、眼前有目标、脚下有分寸，不偏不倚、不疾不徐、不怠不躁。只有这样，才能跨过每个坑、越过每道坎、转好每个弯，最终安全抵达想去的地方。

金台随感

核桃树上『千里眼』

刘恩友

在甘肃嘉峪关生活的侄子，每年总要回秦岭深处的老家几趟。来也匆匆，去也匆匆。离开老家后，总说门前山上的绿浪看不够，屋后竹林的凉风吹不够，沟渠里山泉的水声也听不够。索性，他在老屋门前的核桃树上，安装了一个黑黢黢、圆鼓鼓的“千里眼”——监控，与对面核桃树上那个喜鹊窝咫尺相望。

许多年轻人在山外找了工作、买了楼房，好多老年人也随子女进了城。监控派不上防盗的用场，装它，不过是为了在异乡能随时望一眼家，缓解心底那化不开的乡愁。

堂哥称它是神秘“圆疙瘩”。喜鹊每天在巢前望着它叽叽喳喳，这“圆疙瘩”则被我们在千里之外的手机屏上拨弄着，不知疲倦地转来转去。

我家和堂哥家一墙之隔。自打侄子把监控连上我的手机，几秒钟，我的目光便能瞬间回到那片被林子围住的寨沟小村的老土屋前。

人离家远了，总想回家看看。我是如此，远在他乡的几个侄子也是如此。这不，侄媳妇半嗔半怨地撇嘴：“你侄子没事就抱着手机看老屋，破房子还能看出花来？”我爱人也跟着附和：“每天盯着深山里几间土瓦房看！”她们哪里晓得，自打有了这“圆疙瘩”，千里之外的雨，便顺着手机爬进耳朵。喜鹊在枝头叽叽喳喳的声音，还有墙角蟋蟀的低吟，也都能听得到。还能天天看到晨雾漫过青瓦，看到房头父亲在世时栽植的七叶菩提树枝繁叶茂，看到对面擂鼓台山顶上架着的太阳一点点移到门前。这是科技递过来的一份体己，是乡愁里意想不到的温暖。

今年回乡，村里的老同学拉着我讲了一件趣事。去年秦岭40余天连绵雨，我家场院塌了一角。第二天竟有城里政府部门的干部背着包进山踏勘，确认房屋安全后照相、登记离开。老同学纳闷，他离得近都没察觉，城里人怎么消息比山风还快？来人笑答：“防汛卫星图上瞧见的。”还有，前几天暴雨不断，寨沟的路塌方了，不多久村干部就带着挖掘机冒雨来了，估计也是用的“天眼”。

听他说完，我跟着逗趣：“巧了，我也有‘千里眼’。场院塌陷的当天我从监控就看见了，这次回来把场院重新垫平了。”

这“圆疙瘩”经常忙不过来。在甘肃的我刚把镜头对准石磨子，四川乐山的侄子已切到另一处。过一会儿，西安的侄子旋到屋后，嘉峪关的侄子又转到门前的云彩上。只听得手机里呼噜噜轻响，大家都在惦记着老家。

找月亮

卞云飞

离乡那年
月亮就丢了。
自知即便用尽余生也无法找回了，
除去记忆和睡梦。
曾去往夏日的池塘和凛冬
的枝头寻找，
月亮无论处于喧闹或静谧，
都未能予我以满意的回答。
我翻开一幅幅油画，
那低矮的石头围墙
晦暗的灯火边，
马车辙痕
伸向远方。
月光掉进雨后的泥洼，带着潮湿
溅出了画册。

▲油画《荡舟》，作者刘迅，中国美术馆藏。

养花侍草不易

周友斌

我向来佩服会养花的人，能把一花一草侍弄得葳蕤蓬勃，想必是心底藏着大爱的智者。

养花，首先要懂花。每种草木都有自己的脾性，你若一味按自己的心意随意摆弄，养着养着就养死了。

以前住楼房的时候，试着养过几盆人称“养不死”的多肉，最后竟然也被我养死了。室内不通风是一方面，浇水过频是主要原因，最后多是死在“闷根”。后来吸取教训，搬到露天阳台养，让它们在风吹日晒中自生自长，偶尔想起才打理一次。这种放开手脚的“放养”，适应了多肉的本性，反倒越长越结实，10多年后依旧旺盛。这让我明白一个道理，养护花草如同养护孩子，过度呵护反而变成了伤害。

有了小院之后，又生出在院子和露台造景的痴念，梦想着打理出一方惬意舒心的景致。然而实际操作起来，与想象中全然不是一回事。

“宁可食无肉，不可居无竹”。我最早的打算是栽一池青竹，给小院添上几分雅趣。因为移栽时仓促行事，没有在意调理好池内土质，加上浇水总拿捏不好——频繁浇水，又常浇不透，导致土壤板结发硬，竹子长得细弱枯黄、萎靡不振，全然没有郑板桥笔下那股清秀劲拔的气势。

又盼着窗前能有几株芭蕉，待到雨天，可享受“雨打芭蕉”的诗情画意。上网一搜，原来也有适宜北方栽种的耐寒芭蕉。反复对比，选定一家人气较高的网店下单，并参照他们提供的栽种办法，精心打理。只是生长于南方的植物，即便再加改良，终究不太适应北方的水土。春秋两季还勉强有些生机，一到炎热的夏季，蕉叶便焦枯残败，不但添不了诗情画意，甚至还有点“煞风景”。

经过几次挫败，有了更深体会。养花养草终不是一件简单的事情，仅凭一时热情，终究难以养好。除了对所养花草的生长习性了然于胸，熟练掌握诸如浇水用肥、驱虫防病之类的基本技能之外，还要在不断的学习和实践中积累丰富经验，才能逐步成长为高手。如果还想进阶到盆景造型、景观设计那样的高级层面，就更要学习园艺与美学的专业知识了。

养花的道理，其实也是生活的道理。侍弄庭院花草，尚且需要顺应本性、认真对待。推及人生，大到安身立命，小到待人接物，又怎么能浮躁懈怠、掉以轻心？

养护一草一木，本身也是一种磨砺和成长，其中，有期待，有失落，有意外，也有惊喜。我们照料花草，花草也教会我们如何生活，这份相互的成全，早已超越养花本身，成为一场绵长的人生修行。

风过飞云江

徐 楠

刚刚送走登陆浙江温州的7月最强台风“巴威”，8月份，台风“白海豚”又裹挟着狂风骤雨来了。

对这些不期而至的暴躁访客，故乡的人们虽然严阵以待，却也泰然自若。温州瑞安是座沿海小城，每年鸣蝉嘶嚷得最凶、日头晒得最猛的时候，城里、乡下不来上几次台风，倒成了稀罕事，防台仿佛已经成了瑞安人度夏的日常。

从我有记忆开始，春天梅雨、秋天开渔，夏天就是“打台风”。“打”这个字，听着就比“刮”要有分量。台风带着脾气，带着声响，直冲着人们来了。人们则拿出打仗的决断，带着不得不迎上去的硬气。

等台风来时，电视里、广播里反反复复提醒大家注意防台防汛，及时转移疏散。母亲把阳台上的茉莉、昙花一盆盆搬进屋，水桶里接满水备用，然后带着我赶紧去超市采买蔬菜吃食。隔壁阿婆把晾晒的衣服和干货匆匆收好，嘴里念叨着“该来的总要来”。人们顶着酷热，忙着在平房前后垒上防汛沙袋，还要加固屋顶。街道干部举着喇叭边巡逻边大声通知，挨家挨户敲门提醒查看。从来没见过哪个人因为台风“又要来”而手足无措。现在想来，那是一辈辈瑞安人在风浪里磋磨出来的镇定与沉着。

最忘不了的还是1994年的第17号台风，那是许多温州人对台风最深刻的记忆。第17号台风在瑞安梅头镇登陆，是史所罕见的“风雨潮三碰头”：持续暴雨、台风登陆和天文大潮。父亲母亲都去单位防台了，家里只留下我一个人和一只猫。全城停水停电，笼罩在无边黑暗中的城市仿佛在无声颤抖。我点上蜡烛，紧闭的窗外一阵阵猛烈的狂风呼啸而过，暴雨声震耳欲聋，夹杂着什么东西折断倒塌的巨大声响，家里的窗户被撕扯得变了形，雨水从裂缝中冲了进来。

我躲在被窝里翻来覆去，扯上被子捂住耳朵，不知道什么时候，才迷迷糊糊抱着猫睡了过去。第二天早上一睁眼，啊！天亮了，风停了！我迫不及待出了门，拉着小伙伴向学校的方向走去。

台风过后的空气清新又夹杂着潮味，天空还是铁青铁青地阴沉着。大街上一片狼藉，平时上学路上那些遮阴蔽阳的大树被连根拔起，七歪八倒。电线杆斜着身子，大油桶滚得到处都是，老旧的房屋掀开了房顶，玻璃、砖瓦飞溅一地。

满街是人，满耳喧哗。通积水的通积水，拾树杈的拾树杈，修屋顶的修屋顶。早点摊老板娘边收拾凌乱的店面，边说：“今天没有糯米饭卖，争取明天就开张！”

走到飞云江畔，只见江水漫过码头、街道，岸边房子的门都敞开着，探头进去看看，江水竟然漫到了饭桌那么高，还有人在自家客厅里捞起鱼来。

直到多年以后，提起第17号台风，我仍然心有余悸。台风过后，一张张坚毅勇敢的面孔，深深刻在我的脑海里。这几年，老家亲戚朋友们发来的每一条防台视频都让我深深感动。和以前相比，如今我们的勇气、力气和底气更足了，准备更充分、设施更完善、疏散更及时。

水库开闸泄洪，奔涌的水轰轰隆隆；挖掘机紧急清理被泥石流封堵的山路，一铲一铲地挖，泥浆顺着履带往下淌。也有让人会心一笑的景象：店铺门口垒起高高的防汛沙袋，店里灯火通明，店主躺在沙袋上，身旁便是涨满的积水，他却淡定刷着手机。避灾安置点里，有的老乡上中医课，有的跳健身操。共富工坊也来了，大爷大妈制作半成品工艺品。忙着忙着，风雨就过去了。

见识过那么多风浪的飞云江呵，还在流，不慌不忙地入海去。

大地

本版邮箱
dadi@peopledaily.cn
本版责编：张珊珊

欢迎广大读者来稿。来稿要求为原创首发，非一稿多投。

本社社址：北京市朝阳门外金台西路2号 电子信箱：rmrb@people.cn 邮政编码：100733 电话查号台：(010)65368114 印刷质量监督电话：(010)65368832 广告部电话：(010)65368792 定价每月24.00元 零售每份0.60元 广告许可证：京工商广字第003号